

# Statistiska meddelanden

Beställningsnummer  
**ME 60 SM 0102**

## Snabbfakta

### Partisynpatiundersökningen (PSU) november 2001

#### The Party Preference Survey in November 2001

SCB har nu genomfört den sjunde Partisynpatiundersökningen efter 1998 års riksdagsval. Den genomfördes som intervju med ett riksomfattande slumpmässigt sannolikhetsurval omfattande 9 004 röstberättigade personer utan övre åldersgräns. Av dessa har 8,7 procent ej anträffats (inkl. hemligt telefonnummer och saknar telefon), 2,9 procent varit alltför sjuka för att intervjuas samt 10,1 procent inte velat medverka till någon del vid intervjun. Det

förekommer också att personer inte velat besvara vissa frågor. Intervjuerna gjordes per telefon under perioden den 5 november till den 27 november.

SCB:s nästa partisynpatiundersökning genomförs i maj 2002.

Partisynpatiundersökningens uppläggning beskrivs på SCB:s webbplats ([www.scb.se](http://www.scb.se)) där man söker på "partisynpatiundersökningen".

### Skattning av valresultatet "om det varit val idag". November 2001.

(Frågetyp: Vilket parti skulle du rösta på om det vore riksdagsval någon av de närmaste dagarna?)

	Skattn. Nov. 2001		Förändring sedan		Skattning procent						Valresultatet 1998
	Procent	Felmarg. <sup>1</sup>	Valet 1998	Maj 2001	Maj 2001	Nov. 2000	Maj 2000	Nov. 1999	Maj 1999	Nov. 1998	
Centerpartiet	5,8	±0,5	0,7*	-1,4*	7,2	4,6	4,6	4,5	4,7	5,0	5,1
Folkpartiet	4,9	±0,5	0,2	0,1	4,9	4,6	5,2	5,3	4,2	4,9	4,7
Moderaterna	23,8	±1,0	0,9	0,2	23,6	23,9	24,6	25,2	26,4	24,6	22,9
Kristdemokr./kds	9,6	±0,6	-2,1*	-0,5	10,1	12,5	10,9	11,1	11,9	11,1	11,7
Socialdemokr.	39,9	±1,2	3,5*	3,2*	36,7	35,3	35,4	36,1	34,1	36,3	36,4
Vänsterpartiet	11,4	±0,8	-0,6	-1,2*	12,6	14,0	13,3	12,2	13,2	12,0	12,0
Miljöpartiet	3,3	±0,5	-1,2*	-0,1	3,4	3,7	4,6	4,5	4,1	4,3	4,5
Övriga	1,3	±0,4	-1,3*	-0,3	1,6	1,4	1,4	1,2	1,4	1,8	2,6

<sup>1</sup> Felmarginalen gäller för både procenttals- och förändringsskattningarna.

\* Förändringen är statistiskt säkerställd (signifikant).

— SVERIGES OFFICIELLA STATISTIK —



**Statistiska centralbyrån**  
Statistics Sweden

#### Statistikansvarig myndighet och producent

SCB, Programmet för statistik om konsumtion, opinion och medborgarinflytande  
Box 24 300, 104 51 STOCKHOLM  
fax 08-50 69 49 34

Frågor: Staffan Sollander, tfn 08-50 69 49 38, [staffan.sollander@scb.se](mailto:staffan.sollander@scb.se)  
Birgitta Melin Skeppstedt, tfn 08-50 69 50 40, [birgitta.melin.skeppstedt@scb.se](mailto:birgitta.melin.skeppstedt@scb.se)

## Läget i november 2001 och jämförelser med valresultatet 1998 och läget i maj 2001

### De traditionella politiska blocken

Vid val i november 2001 skulle det borgerliga blocket (dvs. c+fp+m+kd) få mellan 43,1 och 45,1 procent av rösterna (tab. 3). Det socialistiska blocket (dvs. s+v) skulle få mellan 50,2 och 52,3 procent. Detta innebär att skillnaden fortfarande är stor nog för att det socialistiska blocket skulle bli signifikant större än det borgerliga blocket (statistiskt säkerställt) vilket den också varit ända sedan november 1999. Dessutom har det socialistiska blocket nu en statistiskt säkerställd majoritet i väljarkåren.<sup>1</sup>

Tillsammans skulle s, v och mp få mellan 53,4 och 55,8 procent vid val i november. Ökningen sedan förra undersökningen i maj 2001 är statistiskt säkerställd. I riksdagsvalet 1998 fick de tre partierna 52,9 procent tillsammans.

Jämfört med valresultatet 1998 noteras en signifikant ("statistiskt säkerställd") ökning på mellan 1,9 och 4,0 procentenheter i det socialistiska blockets andel men ingen säkerställd förändring av det borgerliga blockets andel.

### De politiska partierna

Nettoflödena som bygger på tabell 19 och 20 illustreras i figur 1 och figur 2 på sidan 6.

#### Centerpartiet

Vid val i november 2001 skulle centerpartiet få  $5,8 \pm 0,5$  procent av rösterna. Jämfört med senaste riksdagsvalet innebär detta en statistiskt säkerställd uppgång på mellan 0,1 och 1,2 procentenheter.

Studeras nettoflödena sedan valet 1998 finner man att centerpartiet netto vunnit ca 0,3 procent från kristdemokraterna, (procent av *alla* som uppgivit *något parti* man röstat på i valet och *något parti* man skulle rösta på i november 2001).

Jämfört med resultatet från maj 2001 noteras en statistiskt säkerställd tillbakagång på mellan 0,8 och 1,9 procentenheter. Centerpartiet har gjort nettoförluster på ca 0,2 procent till socialdemokraterna, men den största nettoförlusten är till "vet ej"-gruppen och är på ca 0,5 procent (procent av *alla* som uppgivit *något parti* eller svarat "vet ej" på frågan om partival).

#### Folkpartiet

Folkpartiet skulle få  $4,9 \pm 0,5$  procent av rösterna vid val i november 2001. Jämfört med valet 1998 föreligger ingen statistiskt säkerställd förändring trots att ett statistiskt signifikant nettoflöde på ca 0,3 procent kommer från kristdemokraterna (procent av *alla* som uppgivit *något partisvar*).

Jämfört med resultaten från maj 2001 noteras ingen säkerställd förändring av väljarandelen. Folkpartiet berörs inte heller av några statistiskt säkerställda nettoflöden sedan maj.

#### Moderata samlingspartiet

Om det varit val i november 2001 skulle moderaterna få  $23,8 \pm 1,0$  procent av rösterna. Jämfört med valet 1998 innebär detta ingen signifikant förändring. Moderaterna berörs inte heller av några statistiskt säkerställda nettoflöden sedan riksdagsvalet 1998.

Jämfört med resultaten från maj 2001 föreligger ingen säkerställd förändring i moderaternas väljarandel. Inte heller jämfört med maj 2001 berörs moderaterna av några signifikanta nettoflöden i förhållande till de andra partierna.

#### Kristdemokraterna

Kristdemokraterna skulle få  $9,6 \pm 0,6$  procent av rösterna vid val i november 2001. Jämfört med senaste riksdagsvalet innebär detta en statistiskt säkerställd minskning av väljarandelen på mellan 1,5 och 2,7 procentenheter. En statistiskt säkerställd nettoförlust på ca 0,3 procent till centerpartiet liksom en statistiskt säkerställd nettoförlust på ca 0,3 procent till folkpartiet kan noteras; (procent av *alla* som uppgivit *något parti*).

Jämfört med resultaten från maj 2001 föreligger ingen säkerställd förändring i kristdemokraternas väljarandel och jämfört med maj 2001 berörs inte kristdemokraterna av några signifikanta nettoflöden i förhållande till de andra partierna.

<sup>1</sup>Resultaten presenteras i intervall eller punktskattningar  $\pm$  felmarginaler. Detta ger 95 procents säkerhet om inga systematiska fel föreligger. Vid de metodstudier som föregått dessa undersökningar har det visat sig att de systematiska felet kan vara betydande vid skattning av "valresultat om det vore val idag". Olika bortfallsreducerande åtgärder tillsammans med de här använda skattningsmetoderna gör det rimligt att anta att det systematiska felet minskats väsentligt.

### Socialdemokraterna

Socialdemokraterna skulle ha erhållit  $39,9 \pm 1,2$  procent av rösterna vid val i november 2001, vilket innebär en statistiskt säkerställd uppgång på mellan 2,3 och 4,7 procentenheter sedan valet 1998. Socialdemokraterna berörs dock inte av några statistiskt säkerställda nettoflöden i förhållande till de andra partierna sedan riksdagsvalet 1998.

Jämfört med resultatet från maj 2001 noteras en statistiskt säkerställd uppgång på mellan 2,0 och 4,4 procentenheter. Två statistiskt säkerställda nettoflöden till socialdemokraterna kan noteras; ett på ca 0,2 procent från centerpartiet men den största nettovinsten kommer från "vet ej"-gruppen och är på ca 2,0 procent (procent av *alla* som uppgivit *något* parti eller svarat "vet ej" på frågan om partival).

### Vänsterpartiet

Vid val i november 2001 skulle vänsterpartiet få  $11,4 \pm 0,8$  procent av rösterna vilket inte innebär någon statistiskt säkerställd förändring sedan riksdagsvalet 1998. Netto har dock vänsterpartiet förlorat ca 0,1 procent till kristdemokraterna och lika mycket till "övriga" (procent av *alla* som uppgivit *något parti* man röstat på i valet och *något parti* man skulle rösta på i november 2001).

Jämfört med resultaten från maj 2001 noteras en säkerställd minskning i väljarandelen på mellan 0,4 och 2,0 procentenheter. För vänsterpartiet noteras dock inga statistiskt säkerställda nettoflöden i förhållande till de andra partierna eller "vet ej"-gruppen.

### Miljöpartiet de gröna

Vid val i november 2001 skulle miljöpartiet de gröna få  $3,3 \pm 0,5$  procent. Jämfört med senaste riksdagsvalet innebär detta en statistiskt säkerställd tillbakagång på mellan 0,7 och 1,8 procentenheter. Miljöpartiet berörs dock inte av några statistiskt säkerställda nettoflöden i förhållande till de andra partierna sedan riksdagsvalet 1998.

Jämfört med maj 2001 noteras ingen statistiskt säkerställd förändring i miljöpartiets andel av väljarkåren och jämfört med maj 2001 berörs inte partiet av några signifikanta nettoflöden i förhållande till de andra partierna. Vid mätningen i november liksom vid mätningen i maj

ligger miljöpartiets andel statistiskt säkerställt under 4-procentspärren.

### "Övriga" partier

Gruppen "övriga partier" skulle få  $1,3 \pm 0,4$  procent vid val i november 2001, vilket innebär en signifikant tillbakagång sedan valet 1998 på mellan 0,9 och 1,7 procentenheter.

Jämfört med maj 2001 har väljarandelen för "övriga" inte förändrats nämnvärt.

Olika varianter av "pensionärsparti", "norbottensparti" och "sverigedemokrater" står vardera för ungefär en fjärdedel av de "övriga" svaren.

### Partisimpatier versus partival

I tabellerna 4 till 16 redovisas partisimpatiernas fördelning i olika sociodemografiska grupper. Här är frågeställningen inte vilket parti man skall rösta på vid riksdagsval utan partisynpaty, som mätts med följande frågor:

Fråga 1 Är det något av de politiska partierna som står dig närmare än de andra?

Om JA: Fråga 2: Vilket parti är det?

Annars: Fråga 3: Men vilket parti har du störst sympati för?

Svaren på frågorna 2 och 3 bildar tillsammans *partisynpaty*.

Att det är skillnad mellan "partival" och partisynpaty framgår tydligt i tabell 17 där andel "röstare" bland sympatisörerna för respektive parti redovisas. Lägst andel "röstare" bland sympatisörerna har miljöpartiet (ca 75 procent), och folkpartiet (ca 77). I mitten ligger socialdemokraterna (ca 83), vänsterpartiet (ca 82), kristdemokraterna (ca 84) och centerpartiet (ca 83) medan moderaterna (ca 87 procent) har högst andel "röstare" bland partiets sympatisörer.

**Tabell 1**  
**Skattning av valdeltagande om det varit val i november 2001. Procent. (95-procentiga konfidensintervall. Intervallens innebörd se not sid 2.)**

	Valdeltagande om val i november 2001
Hela väljarkåren	80,0 – 80,9
Centerpartiet	78,0 – 82,2
Folkpartiet liberalerna	80,7 – 84,0
Moderata samlingspartiet	81,1 – 82,7
Kristdemokraterna	80,6 – 83,7
Socialdemokraterna	78,6 – 80,0
Vänsterpartiet	79,0 – 81,7
Miljöpartiet de gröna	70,8 – 78,4

I riksdagsvalet 1982 var valdeltagandet 91,4 procent, i valet 1985 var det 89,9 procent, i valet 1988 var det 86,0 procent, i valet 1991 var det 86,7 procent, i valet 1994 var det 86,8 procent och 1998 var valdeltagandet 81,4 procent.

Skattningen av valdeltagande sker genom ett förfarande som bl. a. innebär att röstningssan-

nolikheter erhålls vid empiriska studier används. Detta liksom övriga skattningsförfaranden beskrivs i Statistiskt meddelande Be 39 SM 8701 "Partisympatiundersökningarna 1984, 1985 och 1986" samt i produktbeskrivningen för PSU på SCB:s webbplats ([www.scb.se](http://www.scb.se))

**Tabell 2**  
**Skattning av valresultatet (partier) om det varit val i november 2001. Procent (95-procentiga konfidensintervall. Intervallens innebörd se not sid 2.)**

	Valet 1991	Valet 1994	Valet 1998	Om det varit val i november 2001		
				Skattning november 2001	Förändring från valet 1998	Förändring från maj 2001
Centerpartiet	8,5	7,7	5,1	5,2 – 6,3	+0,1 – +1,2	-1,9 – -0,8
Folkpartiet	9,1	7,2	4,7	4,4 – 5,5	-0,3 – +0,7	-0,5 – +0,6
Moderaterna	21,9	22,4	22,9	22,8 – 24,8	-0,1 – +1,9	-0,7 – +1,2
Kristdemokraterna	7,1	4,1	11,7	9,0 – 10,2	-2,7 – -1,5	-1,1 – +0,1
Socialdemokraterna	37,7	45,3	36,4	38,7 – 41,1	+2,3 – +4,7	+2,0 – +4,4
Vänsterpartiet	4,5	6,2	12,0	10,6 – 12,2	-1,4 – +0,2	-2,0 – -0,4
Miljöpartiet	3,4	5,0	4,5	2,7 – 3,8	-1,8 – -0,7	-0,7 – +0,4
Övriga	7,7	2,3	2,6	0,9 – 1,7	-1,7 – -0,9	-0,7 – +0,2

Skattningarna i tabellerna 2 och 3 bygger i första hand på svaren på en fråga av typen: "Vilket parti skulle du rösta på om det vore val någon av de närmaste dagarna?". Har frågan inte besvarats med parti används det parti

intervjupersonen "sympatiserar" med. I skattningsmodellen ingår både uppgift om partival vid föregående riksdagsval och geografisk region för efterstratifieringen.

Svaren ingår i beräkningarna med olika vikter beroende på den röstningssannolikhet man i det tidigare metodarbetet har funnit bör gälla för olika grupper av intervjupersoner. Bl. a av den anledningen kan förändringar i valresultatskattningar (tab. 2-3) bli andra än i de enkla partisympatiskattningarna (tab. 4-16). Parti-

skattningarna i tabell 2 har kalibrerats så att summan av c, fp, m och kd skall stämma med skattningen för borgerligt block samt summan av s och v med skattningen för socialistiskt block i tabell 3.

Beräkningarna bygger på följande resultat i intervjuunderlaget, med hänsyn tagen till röstningssannolikheterna (procent av hela urvalet):

Uppgivit parti man skulle rösta på (röstningssympati)	58,6 procent
Ej uppgivit röstningssympati men partisympati	7,7 procent
Varken uppgivit röstnings- eller partisympati men valt parti i valet 1998	7,3 procent
Ej uppgivit parti vid intervjun eller ej intervjuad	26,4 procent

De som inte tilldelats något parti har fördelats på de sju riksdagspartierna och "övriga" i samma proportioner som de svarande fördelar sig (se SM Be39 SM8701 eller [www.scb.se](http://www.scb.se)).

med eller tänkte rösta på något av de borgerliga partierna eller på något av de socialistiska partierna. Dessa svar tillsammans med partisvaren c, fp, m och kd respektive s och v har använts för skattningarna av blocken i tabell 3.

Personer som inte kunde eller inte ville uppge något parti tillfrågades om de sympatiserade

### Tabell 3

#### Skattning av valresultat (partiblock) om det varit val i november 2001. Procent (95-procentiga konfidensintervall. Intervallens innebörd se not sid 2.)

	Valet 1991	Valet 1994	Valet 1998	Om det varit val i november 2001					
				Skattning november 2001		Förändring från valet 1998		Förändring från maj 2001	
Borgerligt block	53,4	41,3	44,5	43,1 - 45,1	-1,4 - +0,7	-2,6 - -0,5			
Socialistiskt block	42,2	51,4	48,4	50,2 - 52,3	+1,9 - +4,0	+0,9 - +3,0			
Övriga	4,4	7,3	7,1	4,0 - 5,1	-3,1 - -1,9	-1,0 - +0,2			

Skattningarna har beräknats på motsvarande sätt som i tabell 2. Andelen som uppgivit partiblock var (procent av hela urvalet):

Uppgivit röstningssympati (parti eller block)	70,0 procent
Ej uppgivit röstningssympati men partiblockssympati	4,8 procent
Varken uppgivit röstnings- eller partiblockssympati men valt block i valet 1998	2,8 procent
Ej uppgivit partiblock vid intervjun eller ej intervjuad	22,4 procent

**Figur 1.**  
**Nettoflöden från riksdagsvalet 1998 till november 2001**

I figuren åskådliggörs statistiskt säkerställda nettoflöden från riksdagsvalet 1998 till november 2001 för de olika partierna. Siffrorna anger signifikanta nettoförluster respektive nettovinster i procent av *samtliga* som lämnat uppgift om valt parti i riksdagsvalet 1998 *och* dessutom om parti man skulle rösta på vid val i november 2001.

För en tredjedel av urvalet inhämtades uppgiften om partival i riksdagsvalet 1998 redan i november 2000, för en tredjedel i maj 2001 och för den resterande tredjedelen nu i november 2001.

Flödena kan inte användas för att beräkna totalförändringarna i partiernas väljarandelar från valet 1998 eftersom det också förekommer flöden mellan partierna och bl.a. "vet ej"-gruppen. De som är förstagångsväljare vid val 2001 ingår inte heller i flödena.

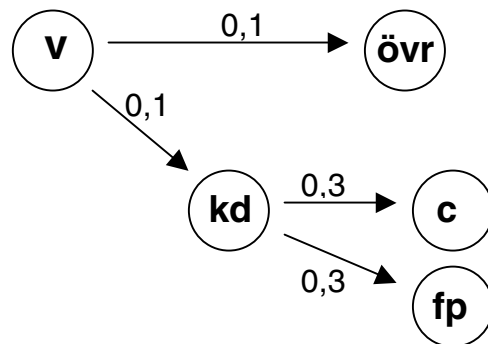

**Figur 2.**  
**Nettoflöden från maj 2001 till november 2001**

Statistiskt säkerställda nettoflöden mellan maj 2001 och november 2001 i procent av *samtliga* som lämnat partisvar i båda undersökningarna eller svarat "vet ej" på frågan om vilket parti man skulle rösta på vid val vid respektive undersökningstillfälle.

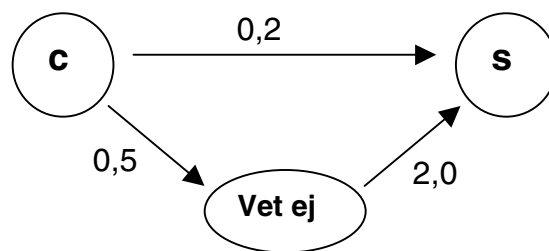

## Felmarginaler vid jämförelser med tidigare PSU i tabellerna 4 till 16

Vid jämförelse tillbaka i tiden till tidigare PSU måste den statistiska osäkerheten i de skattade procenttalen beaktas. Som en tumregel gäller att om skillnaden mellan två procenttal från två på varandra följande undersökningar är större än det största av osäkerhetstalen så är skillnaden statistiskt säkerställd (signifikant på 95-procentsnivå). Osäkerhetstalet (felmarginalen) är dubbla standardavvikelsen och står efter  $\pm$  i tabellerna.

Gör man jämförelsen två steg tillbaka skall osäkerhetstalet multipliceras med 1,2 och den så erhållna felmarginalen jämföras med skillnaden mellan procentskattningarna. Görs jämförelsen längre tillbaks i tiden skall osäkerhetstalet multipliceras med 1,4.

Ovanstående tumregler gäller Partisymptiundersökningen (PSU) från SCB och inte andra undersökningar som ofta har en urvalsdesign som gör att skillnaderna mellan två undersökningar måste vara betydligt större för att vara statistiskt säkerställda.

### Lathund för PSU:

Osäkerhetstalet (+ost) för det procenttal som ligger närmast 50%

Vid jämförelse med förra undersökningen skall förändringen vara minst (=ost)

Vid jämförelse med förrförra undersökningen skall förändringen vara minst (=1,2 \* ost)

Vid jämförelse med än tidigare undersökningar skall förändringen vara minst (=1,4 \* ost)

0,6	0,5	0,4	0,4
0,8	0,7	0,6	0,6
1,1	1,0	0,8	0,8
1,4	1,2	1,0	1,0
1,7	1,4	1,2	1,2
2,0	1,7	1,4	1,4
2,2	1,9	1,6	1,6
2,5	2,2	1,8	1,8
2,8	2,4	2,0	2,0
3,2	2,8	2,3	2,3
3,6	3,1	2,6	2,6
4,2	3,6	3,0	3,0
4,9	4,2	3,5	3,5
5,6	4,8	4,0	4,0
6,3	5,4	4,5	4,5
7,0	6,0	5,0	5,0
7,7	6,6	5,5	5,5
8,4	7,2	6,0	6,0
9,1	7,8	6,5	6,5
9,8	8,4	7,0	7,0
10,5	9,0	7,5	7,5
11,2	9,6	8,0	8,0
11,9	10,2	8,5	8,5
12,6	10,8	9,0	9,0

### Tabellförteckning

- |    |                                       |    |   |
|----|---------------------------------------|----|---|
| 1  | Valdeltagande om det varit val nu     | 11 | Socio-ekonomisk grupp och partisympti           |
| 2  | Valresultatet för partier vid val nu  | 12 | Sysselsättningsstatus och partisympti           |
| 3  | Valresultat för partiblock vid val nu | 13 | Sektor och partisympti                          |
| 4  | Ålder och partisympti                 | 14 | Fackförbund och partisympti                     |
| 5  | Kön, ålder och partisympti            | 15 | Boendeform och partisympti                      |
| 6  | Civilstånd, ålder och partisympti     | 16 | Tätortsbefolkning och partisympti               |
| 7  | Antal barn, ålder och partisympti     | 17 | Partival nu och partisympti nu                  |
| 8  | Inkomst och partisympti               | 18 | Valdeltagande nu och valt parti i valet 1998    |
| 9  | Sammanlagd inkomst och partisympti    | 19 | Partival nu och valt parti i riksdagsvalet 1998 |
| 10 | Region och partisympti                | 20 | Partival nu och partival i förra undersökningen |

**Tabell 4 Partisympatier efter ålder vid intervjuårets slut**

Redovisade skattningar är procenttal  $\pm$  dubbla standardavvikelsen. Det intervall som bildas utgör ett 95-procentigt konfidensintervall, dvs ett intervall som med 95% sannolikhet innehåller det riktiga populationsvärdet om inga systematiska fel förekommer

Partisympatifördelningar är *ej* direkt jämförbara med valresultat bl.a. eftersom frågorna *ej* gäller "partival" utan "bästa parti"

	Med partisympati %									Hela nettourvalet %					
	c	fp	m	kd	mp	s	v	övr	S:a	Med parti-sympati	Ingen sympati Vet ej	Vägrat	Ej anträffad	S:a	Antal i urvalet
<b>Hela väljarkåren</b>															
maj 1998	5,6 $\pm$ 0,6	6,5 $\pm$ 0,7	28,4 $\pm$ 1,2	4,3 $\pm$ 0,6	5,6 $\pm$ 0,6	40,6 $\pm$ 1,3	8,3 $\pm$ 0,8	0,8 $\pm$ 0,2	100	54,6 $\pm$ 1,0	20,8 $\pm$ 0,8	10,3 $\pm$ 0,6	14,3 $\pm$ 0,7	100	9 439
nov 1998	5,1 $\pm$ 0,6	5,8 $\pm$ 0,6	24,9 $\pm$ 1,1	8,6 $\pm$ 0,7	4,9 $\pm$ 0,6	38,9 $\pm$ 1,3	10,6 $\pm$ 0,8	1,2 $\pm$ 0,3	100	60,1 $\pm$ 1,0	14,7 $\pm$ 0,7	11,9 $\pm$ 0,7	13,3 $\pm$ 0,7	100	9 348
maj 1999	4,7 $\pm$ 0,6	5,1 $\pm$ 0,6	26,3 $\pm$ 1,2	9,5 $\pm$ 0,8	4,9 $\pm$ 0,6	36,6 $\pm$ 1,3	12,2 $\pm$ 0,9	0,6 $\pm$ 0,2	100	57,8 $\pm$ 1,0	16,0 $\pm$ 0,7	11,7 $\pm$ 0,7	14,4 $\pm$ 0,7	100	9 446
nov 1999	4,9 $\pm$ 0,6	5,7 $\pm$ 0,6	25,6 $\pm$ 1,2	9,2 $\pm$ 0,8	4,9 $\pm$ 0,6	37,8 $\pm$ 1,3	11,4 $\pm$ 0,9	0,5 $\pm$ 0,2	100	57,5 $\pm$ 1,0	19,9 $\pm$ 0,8	9,8 $\pm$ 0,6	12,8 $\pm$ 0,7	100	9 246
maj 2000	5,3 $\pm$ 0,6	5,6 $\pm$ 0,6	24,9 $\pm$ 1,2	8,3 $\pm$ 0,8	5,1 $\pm$ 0,6	37,5 $\pm$ 1,3	12,5 $\pm$ 0,9	0,8 $\pm$ 0,2	100	54,7 $\pm$ 1,0	18,9 $\pm$ 0,8	11,1 $\pm$ 0,6	15,4 $\pm$ 0,7	100	9 214
nov 2000	4,4 $\pm$ 0,6	4,7 $\pm$ 0,6	23,9 $\pm$ 1,2	9,3 $\pm$ 0,8	4,4 $\pm$ 0,6	39,0 $\pm$ 1,4	13,5 $\pm$ 1,0	0,7 $\pm$ 0,2	100	53,5 $\pm$ 1,0	20,6 $\pm$ 0,8	11,8 $\pm$ 0,7	14,1 $\pm$ 0,7	100	9 001
maj 2001	6,8 $\pm$ 0,7	5,2 $\pm$ 0,6	22,2 $\pm$ 1,2	7,6 $\pm$ 0,8	4,0 $\pm$ 0,6	40,4 $\pm$ 1,4	13,1 $\pm$ 1,0	0,7 $\pm$ 0,2	100	53,0 $\pm$ 1,0	19,8 $\pm$ 0,8	14,0 $\pm$ 0,7	13,2 $\pm$ 0,7	100	9 072
nov 2001	5,9 $\pm$ 0,7	5,0 $\pm$ 0,6	22,6 $\pm$ 1,2	7,6 $\pm$ 0,7	3,3 $\pm$ 0,5	43,9 $\pm$ 1,4	11,1 $\pm$ 0,9	0,6 $\pm$ 0,2	100	55,7 $\pm$ 1,0	21,2 $\pm$ 0,8	11,5 $\pm$ 0,7	11,7 $\pm$ 0,7	100	9 004
<b>18 - 21 år förstagångsväljare i val vid respektive undersökningstillfälle (### = osäkerhetstalet &gt; 9.9)</b>															
maj 1998	1,5 $\pm$ 1,5	6,0 $\pm$ 2,9	30,2 $\pm$ 5,5	1,9 $\pm$ 1,6	16,6 $\pm$ 4,5	29,8 $\pm$ 5,5	12,8 $\pm$ 4,0	1,1 $\pm$ 1,3	100	46,2 $\pm$ 4,1	34,0 $\pm$ 3,9	4,0 $\pm$ 1,6	15,9 $\pm$ 3,0	100	574
nov 1998	0,0 $\pm$ 0,0	0,0 $\pm$ 0,0	0,0 $\pm$ 0,0	0,0 $\pm$ 0,0	0,0 $\pm$ 0,0	0,0 $\pm$ 0,0	0,0 $\pm$ 0,0	0,0 $\pm$ 0,0	0	0,0 $\pm$ 0,0	0,0 $\pm$ 0,0	0,0 $\pm$ 0,0	0,0 $\pm$ 0,0	0	0
maj 1999	2,5 $\pm$ 3,5	2,5 $\pm$ 3,5	30,4 $\pm$ ###	3,8 $\pm$ 4,2	12,7 $\pm$ 7,3	29,1 $\pm$ ###	16,5 $\pm$ 8,2	2,5 $\pm$ 3,5	100	52,0 $\pm$ 7,9	30,3 $\pm$ 7,3	4,0 $\pm$ 3,1	13,8 $\pm$ 5,5	100	152
nov 1999	1,2 $\pm$ 2,3	4,7 $\pm$ 4,5	33,7 $\pm$ ###	4,7 $\pm$ 4,5	8,1 $\pm$ 5,8	27,9 $\pm$ 9,5	17,4 $\pm$ 8,0	2,3 $\pm$ 3,2	100	58,5 $\pm$ 8,0	28,6 $\pm$ 7,3	0,7 $\pm$ 1,3	12,2 $\pm$ 5,3	100	147
maj 2000	2,1 $\pm$ 2,4	3,5 $\pm$ 3,0	30,1 $\pm$ 7,5	4,9 $\pm$ 3,5	10,5 $\pm$ 5,0	25,2 $\pm$ 7,1	21,7 $\pm$ 6,8	2,1 $\pm$ 2,4	100	49,5 $\pm$ 5,8	30,8 $\pm$ 5,3	3,1 $\pm$ 2,0	16,6 $\pm$ 4,3	100	289
nov 2000	2,4 $\pm$ 2,6	3,9 $\pm$ 3,4	25,2 $\pm$ 7,6	5,5 $\pm$ 4,0	9,5 $\pm$ 5,1	35,4 $\pm$ 8,3	17,3 $\pm$ 6,6	0,8 $\pm$ 1,5	100	44,1 $\pm$ 5,7	36,1 $\pm$ 5,6	3,8 $\pm$ 2,2	16,0 $\pm$ 4,2	100	288
maj 2001	2,7 $\pm$ 2,3	4,8 $\pm$ 3,1	21,3 $\pm$ 5,9	3,2 $\pm$ 2,5	9,6 $\pm$ 4,2	33,5 $\pm$ 6,8	24,5 $\pm$ 6,2	0,5 $\pm$ 1,0	100	45,2 $\pm$ 4,8	36,3 $\pm$ 4,6	5,3 $\pm$ 2,2	13,2 $\pm$ 3,3	100	416
nov 2001	2,1 $\pm$ 2,1	4,3 $\pm$ 2,9	21,8 $\pm$ 5,9	3,7 $\pm$ 2,7	8,0 $\pm$ 3,9	36,2 $\pm$ 6,9	21,8 $\pm$ 5,9	2,1 $\pm$ 2,1	100	47,2 $\pm$ 4,9	40,5 $\pm$ 4,8	3,3 $\pm$ 1,8	9,1 $\pm$ 2,8	100	398
<b>18 - 24 år röstberättigade i val som föregått resp undersökningstillfälle</b>															
maj 1998	2,6 $\pm$ 2,2	4,6 $\pm$ 2,9	38,8 $\pm$ 6,8	4,1 $\pm$ 2,8	11,7 $\pm$ 4,5	27,6 $\pm$ 6,3	10,7 $\pm$ 4,3	0,0 $\pm$ 0,0	100	49,9 $\pm$ 4,9	25,5 $\pm$ 4,3	5,3 $\pm$ 2,2	19,3 $\pm$ 3,9	100	393
nov 1998	3,5 $\pm$ 1,5	4,9 $\pm$ 1,8	33,2 $\pm$ 3,9	5,8 $\pm$ 1,9	9,6 $\pm$ 2,4	27,1 $\pm$ 3,6	15,4 $\pm$ 3,0	0,7 $\pm$ 0,7	100	58,6 $\pm$ 3,1	18,7 $\pm$ 2,4	5,9 $\pm$ 1,5	16,8 $\pm$ 2,3	100	978
maj 1999	3,1 $\pm$ 1,6	4,6 $\pm$ 1,9	33,5 $\pm$ 4,2	4,8 $\pm$ 1,9	11,1 $\pm$ 2,8	24,9 $\pm$ 3,9	17,4 $\pm$ 3,4	0,6 $\pm$ 0,7	100	57,0 $\pm$ 3,4	20,4 $\pm$ 2,7	5,5 $\pm$ 1,5	17,2 $\pm$ 2,6	100	839
nov 1999	2,5 $\pm$ 1,4	4,6 $\pm$ 1,9	30,2 $\pm$ 4,1	7,4 $\pm$ 2,4	11,8 $\pm$ 2,9	27,0 $\pm$ 4,0	15,8 $\pm$ 3,3	0,6 $\pm$ 0,7	100	56,8 $\pm$ 3,4	25,2 $\pm$ 2,9	4,1 $\pm$ 1,3	14,0 $\pm$ 2,4	100	835
maj 2000	1,0 $\pm$ 1,1	6,9 $\pm$ 2,8	27,4 $\pm$ 4,9	5,7 $\pm$ 2,6	14,2 $\pm$ 3,8	25,6 $\pm$ 4,8	18,0 $\pm$ 4,2	1,3 $\pm$ 1,2	100	48,0 $\pm$ 3,8	26,5 $\pm$ 3,4	5,5 $\pm$ 1,7	20,0 $\pm$ 3,1	100	660
nov 2000	2,0 $\pm$ 1,5	4,6 $\pm$ 2,3	27,6 $\pm$ 5,0	6,8 $\pm$ 2,8	11,0 $\pm$ 3,5	27,9 $\pm$ 5,0	20,1 $\pm$ 4,5	0,0 $\pm$ 0,0	100	47,4 $\pm$ 3,8	28,6 $\pm$ 3,5	5,5 $\pm$ 1,8	18,5 $\pm$ 3,0	100	650
maj 2001	2,4 $\pm$ 1,9	5,3 $\pm$ 2,8	28,9 $\pm$ 5,7	4,5 $\pm$ 2,6	10,2 $\pm$ 3,8	29,3 $\pm$ 5,7	19,1 $\pm$ 4,9	0,4 $\pm$ 0,8	100	49,0 $\pm$ 4,4	28,5 $\pm$ 4,0	6,2 $\pm$ 2,1	16,3 $\pm$ 3,2	100	502
nov 2001	2,5 $\pm$ 1,9	5,8 $\pm$ 2,8	26,7 $\pm$ 5,2	5,1 $\pm$ 2,6	6,9 $\pm$ 3,0	37,2 $\pm$ 5,7	15,5 $\pm$ 4,3	0,4 $\pm$ 0,7	100	55,0 $\pm$ 4,3	25,6 $\pm$ 3,8	4,0 $\pm$ 1,7	15,5 $\pm$ 3,2	100	504
<b>25 - 29 år</b>															
maj 1998	2,0 $\pm$ 1,3	5,4 $\pm$ 2,2	37,0 $\pm$ 4,7	4,1 $\pm$ 1,9	8,5 $\pm$ 2,7	35,5 $\pm$ 4,6	6,6 $\pm$ 2,4	1,0 $\pm$ 1,0	100	51,6 $\pm$ 3,5	26,9 $\pm$ 3,1	6,0 $\pm$ 1,7	15,5 $\pm$ 2,5	100	796
nov 1998	2,4 $\pm$ 1,4	4,4 $\pm$ 1,8	31,6 $\pm$ 4,1	9,1 $\pm$ 2,5	7,4 $\pm$ 2,3	34,0 $\pm$ 4,2	10,1 $\pm$ 2,6	1,0 $\pm$ 0,9	100	63,1 $\pm$ 3,4	17,4 $\pm$ 2,7	6,7 $\pm$ 1,8	12,8 $\pm$ 2,3	100	788
maj 1999	2,0 $\pm$ 1,3	3,9 $\pm$ 1,8	33,3 $\pm$ 4,3	5,7 $\pm$ 2,1	7,2 $\pm$ 2,4	32,7 $\pm$ 4,3	14,8 $\pm$ 3,3	0,4 $\pm$ 0,6	100	58,6 $\pm$ 3,5	17,1 $\pm$ 2,6	7,0 $\pm$ 1,8	17,4 $\pm$ 2,7	100	784
nov 1999	3,1 $\pm$ 1,6	4,3 $\pm$ 1,9	29,3 $\pm$ 4,3	5,4 $\pm$ 2,2	8,5 $\pm$ 2,7	35,6 $\pm$ 4,6	13,4 $\pm$ 3,3	0,5 $\pm$ 0,7	100	56,2 $\pm$ 3,5	22,8 $\pm$ 3,0	6,4 $\pm$ 1,7	14,7 $\pm$ 2,5	100	755
maj 2000	1,5 $\pm$ 1,2	5,0 $\pm$ 2,1	28,5 $\pm$ 4,4	6,4 $\pm$ 2,4	7,7 $\pm$ 2,6	35,9 $\pm$ 4,7	14,1 $\pm$ 3,4	1,0 $\pm$ 1,0	100	55,0 $\pm$ 3,6	22,6 $\pm$ 3,0	5,2 $\pm$ 1,6	17,2 $\pm$ 2,7	100	734
nov 2000	0,8 $\pm$ 0,9	4,1 $\pm$ 2,0	27,3 $\pm$ 4,4	8,2 $\pm$ 2,7	6,7 $\pm$ 2,5	36,0 $\pm$ 4,8	15,9 $\pm$ 3,6	1,0 $\pm$ 1,0	100	53,1 $\pm$ 3,6	23,7 $\pm$ 3,1	8,7 $\pm$ 2,0	14,5 $\pm$ 2,6	100	733
maj 2001	3,6 $\pm$ 1,9	5,3 $\pm$ 2,3	26,6 $\pm$ 4,6	6,7 $\pm$ 2,6	6,4 $\pm$ 2,5	34,4 $\pm$ 4,9	16,1 $\pm$ 3,8	1,1 $\pm$ 1,1	100	52,0 $\pm$ 3,7	24,2 $\pm$ 3,2	9,5 $\pm$ 2,2	14,3 $\pm$ 2,6	100	694
nov 2001	4,1 $\pm$ 2,0	4,1 $\pm$ 2,0	30,4 $\pm$ 4,7	4,1 $\pm$ 2,0	5,5 $\pm$ 2,3	35,6 $\pm$ 4,9	15,6 $\pm$ 3,7	0,6 $\pm$ 0,8	100	52,9 $\pm$ 3,7	25,8 $\pm$ 3,3	6,5 $\pm$ 1,8	14,8 $\pm$ 2,7	100	690



**Tabell 4 Partisympatier efter ålder vid intervjuårets slut**  
(forts)

	Med partisypati %									Hela nettourvalet %					
	c	fp	m	kd	mp	s	v	övr	S:a	Med parti-sympati	Ingen sympati Vet ej	Vägrat	Ej an-träffad	S:a	Antal i urvalet
<b>30 - 34 år</b>															
maj 1998	4,7 ± 1,8	6,7 ± 2,2	32,1 ± 4,1	3,2 ± 1,5	4,1 ± 1,7	38,8 ± 4,2	9,8 ± 2,6	0,6 ± 0,7	100	58,3 ± 3,3	20,9 ± 2,7	8,6 ± 1,9	12,2 ± 2,2	100	871
nov 1998	5,1 ± 1,9	6,2 ± 2,0	28,2 ± 3,8	7,0 ± 2,1	4,8 ± 1,8	35,0 ± 4,0	13,2 ± 2,8	0,6 ± 0,6	100	64,8 ± 3,2	15,5 ± 2,5	8,3 ± 1,9	11,4 ± 2,1	100	843
maj 1999	4,5 ± 1,9	5,6 ± 2,0	26,0 ± 3,9	8,3 ± 2,5	5,0 ± 1,9	35,3 ± 4,3	15,5 ± 3,2	0,0 ± 0,0	100	59,7 ± 3,4	17,5 ± 2,6	10,1 ± 2,1	12,8 ± 2,3	100	813
nov 1999	4,4 ± 1,9	6,1 ± 2,2	28,3 ± 4,1	6,6 ± 2,3	6,6 ± 2,3	33,6 ± 4,3	14,0 ± 3,2	0,4 ± 0,6	100	58,2 ± 3,5	22,2 ± 2,9	6,9 ± 1,8	12,8 ± 2,3	100	784
maj 2000	4,7 ± 2,0	5,3 ± 2,1	27,1 ± 4,1	4,0 ± 1,8	8,4 ± 2,6	36,2 ± 4,4	13,1 ± 3,1	1,1 ± 1,0	100	59,5 ± 3,5	18,3 ± 2,8	7,9 ± 1,9	14,3 ± 2,5	100	756
nov 2000	4,3 ± 1,9	5,2 ± 2,1	26,8 ± 4,2	3,3 ± 1,7	6,4 ± 2,3	39,1 ± 4,7	14,2 ± 3,3	0,7 ± 0,8	100	56,4 ± 3,6	21,8 ± 3,0	9,6 ± 2,1	12,2 ± 2,3	100	748
maj 2001	4,3 ± 1,9	5,8 ± 2,2	27,6 ± 4,2	5,4 ± 2,1	3,6 ± 1,7	40,4 ± 4,6	12,1 ± 3,0	0,9 ± 0,9	100	56,3 ± 3,5	20,6 ± 2,8	12,3 ± 2,3	10,9 ± 2,2	100	792
nov 2001	3,5 ± 1,7	5,2 ± 2,0	27,4 ± 4,1	5,9 ± 2,2	3,3 ± 1,6	42,6 ± 4,5	12,0 ± 3,0	0,2 ± 0,4	100	56,7 ± 3,4	24,4 ± 3,0	7,4 ± 1,8	11,5 ± 2,2	100	811
<b>35 - 39 år</b>															
maj 1998	4,2 ± 1,9	7,6 ± 2,6	29,5 ± 4,4	2,9 ± 1,6	7,8 ± 2,6	35,4 ± 4,6	12,0 ± 3,1	0,7 ± 0,8	100	51,1 ± 3,5	23,1 ± 2,9	9,6 ± 2,0	16,2 ± 2,6	100	802
nov 1998	4,8 ± 1,9	7,5 ± 2,4	24,5 ± 3,8	5,8 ± 2,1	6,9 ± 2,3	36,3 ± 4,3	13,7 ± 3,1	0,6 ± 0,7	100	60,6 ± 3,4	16,1 ± 2,6	11,4 ± 2,2	11,9 ± 2,3	100	796
maj 1999	4,3 ± 1,8	6,8 ± 2,2	27,8 ± 4,0	7,0 ± 2,3	6,0 ± 2,1	33,0 ± 4,2	14,4 ± 3,1	0,6 ± 0,7	100	60,3 ± 3,4	17,5 ± 2,6	8,5 ± 1,9	13,7 ± 2,4	100	804
nov 1999	4,3 ± 1,8	7,0 ± 2,3	24,9 ± 3,9	6,6 ± 2,2	4,7 ± 1,9	37,2 ± 4,4	15,1 ± 3,2	0,2 ± 0,4	100	59,6 ± 3,4	22,1 ± 2,9	6,6 ± 1,7	11,7 ± 2,2	100	788
maj 2000	4,2 ± 1,8	7,6 ± 2,4	24,5 ± 3,9	6,8 ± 2,3	6,1 ± 2,2	35,7 ± 4,3	14,6 ± 3,2	0,4 ± 0,6	100	56,7 ± 3,4	19,3 ± 2,7	10,7 ± 2,1	13,4 ± 2,3	100	835
nov 2000	3,1 ± 1,6	5,2 ± 2,0	25,6 ± 4,0	8,1 ± 2,5	5,2 ± 2,0	36,2 ± 4,4	15,7 ± 3,3	0,9 ± 0,9	100	55,5 ± 3,4	22,2 ± 2,8	9,2 ± 2,0	13,1 ± 2,3	100	825
maj 2001	3,0 ± 1,6	6,1 ± 2,3	22,6 ± 4,0	7,7 ± 2,5	5,8 ± 2,2	40,1 ± 4,6	14,2 ± 3,3	0,5 ± 0,6	100	53,8 ± 3,5	23,0 ± 2,9	12,6 ± 2,3	10,7 ± 2,1	100	797
nov 2001	2,4 ± 1,4	5,0 ± 2,0	26,8 ± 4,0	6,5 ± 2,2	6,3 ± 2,2	38,7 ± 4,4	13,6 ± 3,1	0,9 ± 0,8	100	57,0 ± 3,4	24,0 ± 2,9	9,6 ± 2,0	9,4 ± 2,0	100	812
<b>40 - 44 år</b>															
maj 1998	4,5 ± 1,9	5,7 ± 2,2	27,2 ± 4,2	2,7 ± 1,5	8,1 ± 2,6	39,1 ± 4,6	12,4 ± 3,1	0,2 ± 0,4	100	58,5 ± 3,5	18,9 ± 2,8	10,2 ± 2,2	12,3 ± 2,3	100	755
nov 1998	3,7 ± 1,7	4,7 ± 1,9	25,7 ± 4,0	6,0 ± 2,2	6,9 ± 2,3	37,9 ± 4,4	14,0 ± 3,2	1,1 ± 0,9	100	63,1 ± 3,5	12,4 ± 2,4	13,1 ± 2,4	11,4 ± 2,3	100	735
maj 1999	5,0 ± 2,0	4,8 ± 2,0	24,5 ± 3,9	7,2 ± 2,4	6,1 ± 2,2	36,7 ± 4,4	15,3 ± 3,3	0,4 ± 0,6	100	61,7 ± 3,5	15,9 ± 2,6	9,6 ± 2,1	12,8 ± 2,4	100	742
nov 1999	4,4 ± 2,0	5,2 ± 2,2	24,7 ± 4,3	7,7 ± 2,7	5,9 ± 2,4	33,0 ± 4,7	17,8 ± 3,8	1,3 ± 1,1	100	56,3 ± 3,7	21,3 ± 3,1	10,3 ± 2,3	12,1 ± 2,4	100	689
maj 2000	5,5 ± 2,3	6,6 ± 2,5	22,1 ± 4,2	6,8 ± 2,5	5,8 ± 2,4	38,7 ± 4,9	14,2 ± 3,5	0,3 ± 0,5	100	55,9 ± 3,7	19,3 ± 3,0	11,0 ± 2,4	13,8 ± 2,6	100	680
nov 2000	3,8 ± 2,0	4,9 ± 2,2	22,8 ± 4,3	7,1 ± 2,6	6,5 ± 2,5	39,8 ± 5,0	14,4 ± 3,6	0,8 ± 0,9	100	55,0 ± 3,8	20,7 ± 3,1	10,7 ± 2,3	13,6 ± 2,6	100	671
maj 2001	6,7 ± 2,4	3,2 ± 1,7	21,9 ± 4,0	7,4 ± 2,5	4,4 ± 2,0	38,2 ± 4,7	17,7 ± 3,7	0,5 ± 0,7	100	57,5 ± 3,7	18,6 ± 2,9	13,3 ± 2,5	10,6 ± 2,3	100	706
nov 2001	7,2 ± 2,5	5,0 ± 2,1	23,0 ± 4,0	6,0 ± 2,3	3,1 ± 1,7	41,3 ± 4,7	13,9 ± 3,3	0,5 ± 0,7	100	56,9 ± 3,6	21,2 ± 3,0	11,7 ± 2,3	10,2 ± 2,2	100	733
<b>45 - 49 år</b>															
maj 1998	6,8 ± 2,3	4,6 ± 1,9	27,1 ± 4,1	3,3 ± 1,6	6,6 ± 2,3	38,1 ± 4,5	13,1 ± 3,1	0,4 ± 0,6	100	57,3 ± 3,4	22,1 ± 2,9	10,0 ± 2,1	10,5 ± 2,1	100	797
nov 1998	6,4 ± 2,2	6,6 ± 2,3	21,8 ± 3,7	7,5 ± 2,4	5,3 ± 2,0	36,1 ± 4,4	15,2 ± 3,3	1,1 ± 0,9	100	59,1 ± 3,4	16,2 ± 2,6	12,8 ± 2,3	12,0 ± 2,3	100	792
maj 1999	4,1 ± 1,8	3,6 ± 1,7	22,8 ± 3,8	9,2 ± 2,6	5,8 ± 2,1	36,3 ± 4,4	18,1 ± 3,5	0,2 ± 0,4	100	61,6 ± 3,5	16,5 ± 2,6	10,2 ± 2,2	11,7 ± 2,3	100	762
nov 1999	3,7 ± 1,7	3,5 ± 1,7	24,3 ± 3,9	8,7 ± 2,6	4,8 ± 2,0	38,4 ± 4,4	16,7 ± 3,4	0,0 ± 0,0	100	59,9 ± 3,5	19,2 ± 2,8	11,3 ± 2,2	9,6 ± 2,1	100	770
maj 2000	3,7 ± 1,8	4,9 ± 2,1	21,2 ± 4,0	5,9 ± 2,3	6,4 ± 2,4	36,5 ± 4,7	20,5 ± 3,9	0,7 ± 0,8	100	55,6 ± 3,6	19,3 ± 2,9	12,5 ± 2,4	12,6 ± 2,4	100	729
nov 2000	4,3 ± 2,0	6,0 ± 2,3	18,6 ± 3,8	7,8 ± 2,6	5,8 ± 2,3	37,1 ± 4,7	19,8 ± 3,9	0,8 ± 0,9	100	54,8 ± 3,6	21,0 ± 3,0	12,5 ± 2,4	11,7 ± 2,3	100	728
maj 2001	6,1 ± 2,3	6,4 ± 2,3	17,7 ± 3,6	5,7 ± 2,2	4,0 ± 1,9	40,3 ± 4,7	19,3 ± 3,8	0,5 ± 0,7	100	54,8 ± 3,5	18,6 ± 2,7	16,4 ± 2,6	10,2 ± 2,1	100	774
nov 2001	5,6 ± 2,2	4,5 ± 1,9	16,0 ± 3,4	6,1 ± 2,2	3,2 ± 1,6	48,3 ± 4,7	16,0 ± 3,4	0,2 ± 0,4	100	57,7 ± 3,5	19,0 ± 2,8	15,4 ± 2,6	7,9 ± 1,9	100	768

**Tabell 4 Partisympatier efter ålder vid intervjuårets slut**  
(forts)

	Med partisympati %									Hela nettourvalet %					
	c	fp	m	kd	mp	s	v	övr	S:a	Med parti-sympati	Ingen sympati Vet ej	Vägrat	Ej an-träffad	S:a	Antal i urvalet
<b>50 - 54 år</b>															
maj 1998	5,1 ± 1,9	7,2 ± 2,2	26,9 ± 3,8	3,6 ± 1,6	5,1 ± 1,9	43,3 ± 4,2	7,7 ± 2,3	1,1 ± 0,9	100	57,2 ± 3,2	17,8 ± 2,5	13,9 ± 2,2	11,1 ± 2,0	100	928
nov 1998	4,6 ± 1,8	6,1 ± 2,0	20,2 ± 3,4	6,9 ± 2,1	5,6 ± 1,9	46,4 ± 4,2	9,5 ± 2,5	0,7 ± 0,7	100	60,6 ± 3,2	12,7 ± 2,2	16,1 ± 2,4	10,6 ± 2,0	100	889
maj 1999	5,1 ± 1,9	4,2 ± 1,7	24,3 ± 3,7	8,2 ± 2,3	5,1 ± 1,9	39,3 ± 4,2	13,5 ± 2,9	0,4 ± 0,5	100	59,3 ± 3,2	14,4 ± 2,3	14,2 ± 2,3	12,2 ± 2,2	100	889
nov 1999	5,6 ± 2,0	6,2 ± 2,0	25,5 ± 3,7	8,2 ± 2,3	4,1 ± 1,7	40,6 ± 4,2	9,6 ± 2,5	0,2 ± 0,4	100	60,1 ± 3,2	17,7 ± 2,5	13,3 ± 2,2	8,9 ± 1,9	100	888
maj 2000	3,8 ± 1,7	4,2 ± 1,8	26,3 ± 3,9	8,6 ± 2,5	3,4 ± 1,6	40,2 ± 4,3	13,2 ± 3,0	0,4 ± 0,6	100	57,2 ± 3,3	18,6 ± 2,6	11,4 ± 2,1	12,9 ± 2,2	100	878
nov 2000	3,8 ± 1,8	4,0 ± 1,8	25,3 ± 4,0	9,5 ± 2,7	2,2 ± 1,4	41,2 ± 4,5	13,5 ± 3,2	0,4 ± 0,6	100	54,0 ± 3,4	20,1 ± 2,7	13,4 ± 2,3	12,5 ± 2,2	100	835
maj 2001	6,0 ± 2,2	4,4 ± 1,9	23,6 ± 4,0	6,7 ± 2,4	2,8 ± 1,6	39,3 ± 4,6	17,1 ± 3,6	0,2 ± 0,5	100	55,8 ± 3,5	18,3 ± 2,7	13,5 ± 2,4	12,4 ± 2,3	100	776
nov 2001	5,1 ± 2,0	6,0 ± 2,2	24,0 ± 3,9	5,6 ± 2,1	2,8 ± 1,5	42,4 ± 4,5	13,7 ± 3,1	0,4 ± 0,6	100	60,0 ± 3,4	19,1 ± 2,8	12,2 ± 2,3	8,7 ± 2,0	100	779
<b>55 - 59 år</b>															
maj 1998	4,8 ± 2,1	7,7 ± 2,6	28,4 ± 4,3	3,6 ± 1,8	2,6 ± 1,5	45,9 ± 4,8	6,5 ± 2,4	0,5 ± 0,7	100	58,4 ± 3,6	20,4 ± 3,0	10,5 ± 2,3	10,7 ± 2,3	100	712
nov 1998	4,4 ± 1,9	6,2 ± 2,2	27,8 ± 4,1	9,8 ± 2,7	3,1 ± 1,6	38,9 ± 4,5	9,3 ± 2,7	0,4 ± 0,6	100	62,6 ± 3,5	11,8 ± 2,4	13,9 ± 2,5	11,7 ± 2,4	100	719
maj 1999	4,9 ± 2,0	5,8 ± 2,2	30,5 ± 4,3	9,1 ± 2,7	2,7 ± 1,5	37,6 ± 4,5	8,9 ± 2,6	0,7 ± 0,8	100	58,1 ± 3,5	16,8 ± 2,6	13,2 ± 2,4	11,8 ± 2,3	100	778
nov 1999	7,4 ± 2,4	6,5 ± 2,3	26,2 ± 4,0	9,5 ± 2,7	2,8 ± 1,5	39,4 ± 4,5	8,2 ± 2,5	0,0 ± 0,0	100	58,5 ± 3,4	18,9 ± 2,7	12,3 ± 2,3	10,4 ± 2,1	100	790
maj 2000	6,8 ± 2,2	7,0 ± 2,2	26,8 ± 3,9	9,9 ± 2,6	2,6 ± 1,4	37,0 ± 4,2	9,0 ± 2,5	1,0 ± 0,9	100	57,1 ± 3,3	17,0 ± 2,5	13,6 ± 2,3	12,3 ± 2,2	100	881
nov 2000	4,7 ± 1,9	6,2 ± 2,2	22,4 ± 3,8	9,8 ± 2,7	2,1 ± 1,3	41,2 ± 4,5	13,5 ± 3,1	0,0 ± 0,0	100	55,9 ± 3,4	19,0 ± 2,7	15,2 ± 2,4	10,0 ± 2,0	100	838
maj 2001	9,0 ± 2,6	6,9 ± 2,3	22,2 ± 3,8	8,4 ± 2,5	2,6 ± 1,4	40,0 ± 4,5	10,3 ± 2,8	0,7 ± 0,7	100	56,2 ± 3,4	15,6 ± 2,5	16,6 ± 2,5	11,7 ± 2,2	100	828
nov 2001	7,2 ± 2,3	5,5 ± 2,1	23,1 ± 3,8	8,3 ± 2,5	2,3 ± 1,4	45,2 ± 4,5	7,6 ± 2,4	0,6 ± 0,7	100	57,5 ± 3,4	17,5 ± 2,6	14,9 ± 2,4	10,1 ± 2,1	100	819
<b>60 - 64 år</b>															
maj 1998	6,6 ± 2,6	6,6 ± 2,6	26,8 ± 4,6	4,4 ± 2,1	3,3 ± 1,8	44,2 ± 5,1	7,2 ± 2,7	0,8 ± 0,9	100	59,6 ± 3,9	16,5 ± 3,0	13,8 ± 2,8	10,1 ± 2,4	100	607
nov 1998	5,1 ± 2,3	6,0 ± 2,4	21,9 ± 4,2	11,6 ± 3,3	2,7 ± 1,7	43,5 ± 5,1	7,3 ± 2,7	1,9 ± 1,4	100	59,5 ± 3,9	15,0 ± 2,8	15,4 ± 2,8	10,1 ± 2,4	100	622
maj 1999	4,1 ± 2,0	6,2 ± 2,5	26,5 ± 4,5	14,3 ± 3,6	2,2 ± 1,5	38,7 ± 5,0	8,1 ± 2,8	0,0 ± 0,0	100	59,1 ± 3,9	16,3 ± 2,9	13,1 ± 2,6	11,5 ± 2,5	100	626
nov 1999	3,8 ± 2,0	4,6 ± 2,2	27,6 ± 4,6	12,8 ± 3,4	1,9 ± 1,4	40,7 ± 5,0	8,2 ± 2,8	0,3 ± 0,5	100	60,8 ± 3,9	17,9 ± 3,1	10,5 ± 2,5	10,8 ± 2,5	100	602
maj 2000	5,8 ± 2,4	4,4 ± 2,1	26,5 ± 4,6	9,7 ± 3,0	1,9 ± 1,4	38,4 ± 5,0	12,7 ± 3,4	0,6 ± 0,8	100	58,7 ± 3,9	16,7 ± 2,9	12,3 ± 2,6	12,3 ± 2,6	100	617
nov 2000	3,2 ± 1,9	2,8 ± 1,8	23,0 ± 4,6	11,7 ± 3,5	3,2 ± 1,9	43,5 ± 5,5	12,3 ± 3,6	0,3 ± 0,6	100	54,1 ± 4,0	18,8 ± 3,2	17,2 ± 3,1	9,9 ± 2,4	100	586
maj 2001	9,5 ± 3,1	3,7 ± 2,0	20,9 ± 4,3	8,0 ± 2,9	3,2 ± 1,8	44,4 ± 5,2	10,0 ± 3,2	0,3 ± 0,6	100	54,3 ± 3,9	17,9 ± 3,0	17,6 ± 2,9	10,3 ± 2,4	100	643
nov 2001	11,0 ± 3,2	4,3 ± 2,1	19,8 ± 4,0	8,3 ± 2,8	1,6 ± 1,3	48,4 ± 5,1	6,2 ± 2,4	0,5 ± 0,7	100	60,6 ± 3,9	16,1 ± 2,9	14,6 ± 2,8	8,8 ± 2,2	100	617
<b>65 - 69 år</b>															
maj 1998	8,0 ± 3,0	5,6 ± 2,5	29,0 ± 4,9	8,0 ± 3,0	0,6 ± 0,9	42,6 ± 5,4	4,9 ± 2,4	1,2 ± 1,2	100	61,3 ± 4,2	17,8 ± 3,3	11,5 ± 2,7	9,5 ± 2,5	100	529
nov 1998	7,7 ± 2,8	4,8 ± 2,2	21,0 ± 4,3	12,5 ± 3,5	0,9 ± 1,0	44,6 ± 5,2	7,1 ± 2,7	1,4 ± 1,2	100	65,8 ± 4,0	12,5 ± 2,8	14,0 ± 2,9	7,7 ± 2,3	100	535
maj 1999	7,2 ± 2,8	3,8 ± 2,1	22,5 ± 4,6	16,3 ± 4,0	1,9 ± 1,5	40,3 ± 5,4	7,2 ± 2,8	0,9 ± 1,1	100	59,7 ± 4,2	12,3 ± 2,8	17,0 ± 3,2	11,0 ± 2,7	100	536
nov 1999	6,8 ± 2,8	5,2 ± 2,5	22,6 ± 4,7	13,6 ± 3,8	1,6 ± 1,4	40,7 ± 5,5	9,0 ± 3,2	0,7 ± 0,9	100	57,5 ± 4,2	18,7 ± 3,3	13,9 ± 2,9	9,8 ± 2,5	100	539
maj 2000	7,0 ± 3,1	4,8 ± 2,6	21,1 ± 4,9	14,1 ± 4,2	1,1 ± 1,3	42,6 ± 5,9	9,3 ± 3,5	0,0 ± 0,0	100	55,1 ± 4,4	18,0 ± 3,4	16,7 ± 3,3	10,2 ± 2,7	100	490
nov 2000	8,4 ± 3,1	4,4 ± 2,3	21,7 ± 4,7	14,7 ± 4,0	1,7 ± 1,5	37,8 ± 5,5	10,4 ± 3,5	1,0 ± 1,1	100	58,6 ± 4,3	19,6 ± 3,5	14,1 ± 3,0	7,7 ± 2,3	100	510
maj 2001	10,0 ± 3,7	4,6 ± 2,6	20,4 ± 4,9	10,8 ± 3,8	3,1 ± 2,1	40,8 ± 6,0	9,2 ± 3,5	1,2 ± 1,3	100	51,3 ± 4,4	17,2 ± 3,3	19,3 ± 3,4	12,2 ± 2,9	100	507
nov 2001	7,3 ± 3,0	4,2 ± 2,3	21,1 ± 4,7	11,1 ± 3,6	2,1 ± 1,6	44,3 ± 5,7	9,7 ± 3,4	0,4 ± 0,7	100	56,9 ± 4,3	17,5 ± 3,3	16,1 ± 3,2	9,5 ± 2,5	100	508

**Tabell 4 Partisympatier efter ålder vid intervjuårets slut**  
(forts)

	Med partisympati %									Hela nettourvalet %					S:a	Antal i urvalet
	c	fp	m	kd	mp	s	v	övr	S:a	Med parti-sympati	Ingen sympati Vet ej	Vägrat	Ej an-träffad			
<b>70 - 74 år</b>																
maj 1998	7,8 ± 3,1	7,1 ± 3,0	22,1 ± 4,9	6,8 ± 2,9	2,1 ± 1,7	48,0 ± 5,8	4,6 ± 2,5	1,4 ± 1,4	100	52,8 ± 4,2	18,8 ± 3,3	15,2 ± 3,1	13,2 ± 2,9	100	532	
nov 1998	4,6 ± 2,3	5,3 ± 2,4	18,3 ± 4,2	11,8 ± 3,5	2,2 ± 1,6	47,7 ± 5,5	6,5 ± 2,7	3,7 ± 2,1	100	59,5 ± 4,1	14,4 ± 3,0	14,9 ± 3,0	11,2 ± 2,7	100	543	
maj 1999	6,8 ± 2,7	6,1 ± 2,6	19,6 ± 4,3	15,3 ± 3,9	1,2 ± 1,2	42,6 ± 5,4	6,4 ± 2,7	1,8 ± 1,5	100	59,0 ± 4,1	13,4 ± 2,8	16,6 ± 3,1	11,0 ± 2,6	100	553	
nov 1999	9,1 ± 3,2	6,6 ± 2,7	20,3 ± 4,4	15,3 ± 4,0	2,2 ± 1,6	41,6 ± 5,4	4,4 ± 2,2	0,6 ± 0,9	100	61,5 ± 4,2	15,0 ± 3,1	12,3 ± 2,8	11,2 ± 2,7	100	520	
maj 2000	12,4 ± 4,0	2,6 ± 1,9	26,3 ± 5,3	13,9 ± 4,2	1,5 ± 1,5	36,1 ± 5,8	6,8 ± 3,0	0,4 ± 0,7	100	54,6 ± 4,4	16,8 ± 3,3	15,6 ± 3,2	12,9 ± 3,0	100	487	
nov 2000	9,6 ± 3,5	2,5 ± 1,8	24,6 ± 5,1	14,6 ± 4,1	0,7 ± 1,0	37,5 ± 5,7	8,9 ± 3,3	1,4 ± 1,4	100	57,9 ± 4,4	16,1 ± 3,3	14,9 ± 3,2	11,2 ± 2,8	100	484	
maj 2001	11,7 ± 3,8	3,6 ± 2,2	17,1 ± 4,4	10,7 ± 3,6	1,1 ± 1,2	48,8 ± 5,8	5,7 ± 2,7	1,4 ± 1,4	100	55,8 ± 4,3	17,7 ± 3,3	17,3 ± 3,3	9,3 ± 2,5	100	504	
nov 2001	7,0 ± 3,0	5,3 ± 2,6	13,4 ± 4,0	15,5 ± 4,2	1,4 ± 1,4	52,8 ± 5,8	3,2 ± 2,0	1,4 ± 1,4	100	58,0 ± 4,4	19,4 ± 3,5	13,1 ± 3,0	9,6 ± 2,6	100	490	
<b>75 år och äldre</b>																
maj 1998	10,9 ± 2,6	8,0 ± 2,3	20,7 ± 3,4	7,1 ± 2,1	1,3 ± 0,9	49,5 ± 4,2	1,8 ± 1,1	0,9 ± 0,8	100	48,3 ± 2,9	14,0 ± 2,0	12,4 ± 1,9	25,3 ± 2,5	100	1 143	
nov 1998	8,6 ± 2,3	6,5 ± 2,0	20,1 ± 3,3	13,1 ± 2,8	0,9 ± 0,8	45,5 ± 4,1	3,1 ± 1,4	2,3 ± 1,3	100	50,4 ± 2,9	12,3 ± 1,9	13,4 ± 2,0	24,0 ± 2,5	100	1 108	
maj 1999	7,0 ± 2,1	6,3 ± 2,0	21,7 ± 3,4	13,9 ± 2,9	1,6 ± 1,1	45,1 ± 4,1	3,1 ± 1,4	1,3 ± 0,9	100	47,4 ± 2,9	11,6 ± 1,8	17,7 ± 2,2	23,2 ± 2,4	100	1 168	
nov 1999	5,8 ± 1,9	7,9 ± 2,2	21,3 ± 3,4	12,3 ± 2,7	1,8 ± 1,1	47,0 ± 4,1	3,0 ± 1,4	0,9 ± 0,8	100	49,9 ± 2,9	15,5 ± 2,1	12,6 ± 1,9	22,0 ± 2,4	100	1 139	
maj 2000	9,1 ± 2,4	7,1 ± 2,1	19,6 ± 3,3	11,4 ± 2,6	1,4 ± 1,0	46,4 ± 4,1	3,7 ± 1,6	1,3 ± 0,9	100	47,6 ± 2,9	12,8 ± 1,9	14,4 ± 2,0	25,1 ± 2,5	100	1 178	
nov 2000	6,6 ± 2,1	5,5 ± 1,9	21,6 ± 3,5	13,3 ± 2,9	0,6 ± 0,6	47,0 ± 4,3	4,2 ± 1,7	1,3 ± 1,0	100	47,8 ± 3,0	12,5 ± 2,0	13,8 ± 2,0	26,0 ± 2,6	100	1 105	
maj 2001	11,2 ± 2,7	6,0 ± 2,1	18,6 ± 3,4	11,4 ± 2,8	0,6 ± 0,7	48,6 ± 4,3	2,1 ± 1,3	1,4 ± 1,0	100	45,5 ± 2,9	13,3 ± 2,0	17,4 ± 2,2	23,7 ± 2,5	100	1 133	
nov 2001	8,8 ± 2,4	5,4 ± 1,9	18,6 ± 3,3	12,3 ± 2,8	0,4 ± 0,5	51,8 ± 4,3	1,9 ± 1,2	0,8 ± 0,8	100	48,5 ± 3,0	15,6 ± 2,2	14,7 ± 2,1	21,2 ± 2,4	100	1 075	
<b>Hela väljarkåren</b>																
maj 1998	5,6 ± 0,6	6,5 ± 0,7	28,4 ± 1,2	4,3 ± 0,6	5,6 ± 0,6	40,6 ± 1,3	8,3 ± 0,8	0,8 ± 0,2	100	54,6 ± 1,0	20,8 ± 0,8	10,3 ± 0,6	14,3 ± 0,7	100	9 439	
nov 1998	5,1 ± 0,6	5,8 ± 0,6	24,9 ± 1,1	8,6 ± 0,7	4,9 ± 0,6	38,9 ± 1,3	10,6 ± 0,8	1,2 ± 0,3	100	60,1 ± 1,0	14,7 ± 0,7	11,9 ± 0,7	13,3 ± 0,7	100	9 348	
maj 1999	4,7 ± 0,6	5,1 ± 0,6	26,3 ± 1,2	9,5 ± 0,8	4,9 ± 0,6	36,6 ± 1,3	12,2 ± 0,9	0,6 ± 0,2	100	57,8 ± 1,0	16,0 ± 0,7	11,7 ± 0,7	14,4 ± 0,7	100	9 446	
nov 1999	4,9 ± 0,6	5,7 ± 0,6	25,6 ± 1,2	9,2 ± 0,8	4,9 ± 0,6	37,8 ± 1,3	11,4 ± 0,9	0,5 ± 0,2	100	57,5 ± 1,0	19,9 ± 0,8	9,8 ± 0,6	12,8 ± 0,7	100	9 246	
maj 2000	5,3 ± 0,6	5,6 ± 0,6	24,9 ± 1,2	8,3 ± 0,8	5,1 ± 0,6	37,5 ± 1,3	12,5 ± 0,9	0,8 ± 0,2	100	54,7 ± 1,0	18,9 ± 0,8	11,1 ± 0,6	15,4 ± 0,7	100	9 214	
nov 2000	4,4 ± 0,6	4,7 ± 0,6	23,9 ± 1,2	9,3 ± 0,8	4,4 ± 0,6	39,0 ± 1,4	13,5 ± 1,0	0,7 ± 0,2	100	53,5 ± 1,0	20,6 ± 0,8	11,8 ± 0,7	14,1 ± 0,7	100	9 001	
maj 2001	6,8 ± 0,7	5,2 ± 0,6	22,2 ± 1,2	7,6 ± 0,8	4,0 ± 0,6	40,4 ± 1,4	13,1 ± 1,0	0,7 ± 0,2	100	53,0 ± 1,0	19,8 ± 0,8	14,0 ± 0,7	13,2 ± 0,7	100	9 072	
nov 2001	5,9 ± 0,7	5,0 ± 0,6	22,6 ± 1,2	7,6 ± 0,7	3,3 ± 0,5	43,9 ± 1,4	11,1 ± 0,9	0,6 ± 0,2	100	55,7 ± 1,0	21,2 ± 0,8	11,5 ± 0,7	11,7 ± 0,7	100	9 004	

**Tabell 5 Partisympatier efter kön och ålder vid intervjuårets slut**

Redovisade skattningar är procenttal ± dubbla standardavvikelsen. Det intervall som bildas utgör ett 95-procentigt konfidensintervall, dvs ett intervall som med 95% sannolikhet innehåller det riktiga populationsvärdet om inga systematiska fel förekommer

Partisympatifördelningar är *ej* direkt jämförbara med valresultat bl.a. eftersom frågorna *ej* gäller "partival" utan "bästa parti"

Med partisympati %										Hela nettourvalet %					
c	fp	m	kd	mp	s	v	övr	S:a		Med parti-sympati	Ingen sympati Vet ej	Vägrat	Ej an-träffad	S:a	Antal i urvalet
<b>Män 18 - 34 år</b>															
maj 1998	3,1 ± 1,2	5,1 ± 1,6	39,2 ± 3,5	2,7 ± 1,2	6,4 ± 1,8	35,0 ± 3,4	7,9 ± 1,9	0,7 ± 0,6	100	54,1 ± 2,6	25,3 ± 2,3	5,9 ± 1,3	14,6 ± 1,9	100	1 382
nov 1998	3,3 ± 1,2	4,8 ± 1,5	37,5 ± 3,3	6,0 ± 1,6	5,8 ± 1,6	31,5 ± 3,2	10,1 ± 2,1	1,1 ± 0,7	100	61,7 ± 2,6	18,5 ± 2,1	5,7 ± 1,3	14,1 ± 1,9	100	1 323
maj 1999	2,9 ± 1,2	4,5 ± 1,5	38,1 ± 3,5	4,9 ± 1,5	5,7 ± 1,7	31,4 ± 3,3	11,5 ± 2,3	0,9 ± 0,7	100	57,4 ± 2,7	18,8 ± 2,1	7,0 ± 1,4	16,8 ± 2,0	100	1 314
nov 1999	3,4 ± 1,3	3,7 ± 1,4	36,3 ± 3,5	5,7 ± 1,7	6,8 ± 1,8	32,4 ± 3,4	10,8 ± 2,2	1,0 ± 0,7	100	57,8 ± 2,7	22,2 ± 2,3	5,0 ± 1,2	15,0 ± 2,0	100	1 272
maj 2000	2,6 ± 1,2	4,1 ± 1,5	35,0 ± 3,6	4,5 ± 1,6	7,3 ± 1,9	34,7 ± 3,6	10,3 ± 2,3	1,5 ± 0,9	100	54,3 ± 2,7	21,1 ± 2,3	6,0 ± 1,3	18,6 ± 2,1	100	1 268
nov 2000	2,5 ± 1,2	3,6 ± 1,4	32,3 ± 3,6	5,8 ± 1,8	5,5 ± 1,7	38,0 ± 3,7	11,1 ± 2,4	1,1 ± 0,8	100	52,5 ± 2,7	24,7 ± 2,4	7,0 ± 1,4	15,9 ± 2,0	100	1 273
maj 2001	3,4 ± 1,4	4,8 ± 1,6	31,1 ± 3,5	4,5 ± 1,6	4,8 ± 1,6	36,3 ± 3,6	13,7 ± 2,6	1,3 ± 0,9	100	53,7 ± 2,7	23,6 ± 2,3	8,6 ± 1,5	14,1 ± 1,9	100	1 273
nov 2001	3,3 ± 1,3	4,7 ± 1,6	34,3 ± 3,5	4,4 ± 1,5	3,3 ± 1,3	37,1 ± 3,6	11,9 ± 2,4	1,1 ± 0,8	100	55,0 ± 2,7	25,6 ± 2,4	5,3 ± 1,2	14,0 ± 1,9	100	1 283
<b>Män 35 år och äldre</b>															
maj 1998	6,7 ± 1,1	6,5 ± 1,1	28,7 ± 2,1	3,7 ± 0,9	2,9 ± 0,8	43,0 ± 2,3	7,4 ± 1,2	1,2 ± 0,5	100	57,8 ± 1,7	17,5 ± 1,3	10,1 ± 1,0	14,5 ± 1,2	100	3 226
nov 1998	5,9 ± 1,0	5,7 ± 1,0	25,6 ± 1,9	6,7 ± 1,1	2,9 ± 0,8	42,8 ± 2,2	9,2 ± 1,3	1,2 ± 0,5	100	60,7 ± 1,7	13,3 ± 1,2	11,7 ± 1,1	14,3 ± 1,2	100	3 204
maj 1999	5,9 ± 1,0	5,1 ± 1,0	28,1 ± 2,0	8,2 ± 1,2	2,6 ± 0,7	38,6 ± 2,1	11,0 ± 1,4	0,7 ± 0,4	100	60,6 ± 1,7	13,6 ± 1,2	11,7 ± 1,1	14,2 ± 1,2	100	3 294
nov 1999	5,6 ± 1,0	5,7 ± 1,0	27,9 ± 2,0	7,7 ± 1,2	2,4 ± 0,7	41,2 ± 2,2	9,0 ± 1,3	0,5 ± 0,3	100	61,1 ± 1,7	16,7 ± 1,3	9,8 ± 1,0	12,5 ± 1,1	100	3 222
maj 2000	6,5 ± 1,1	5,3 ± 1,0	27,8 ± 2,0	7,8 ± 1,2	2,8 ± 0,7	38,5 ± 2,2	10,4 ± 1,4	0,8 ± 0,4	100	57,6 ± 1,7	16,6 ± 1,3	11,3 ± 1,1	14,5 ± 1,2	100	3 259
nov 2000	5,3 ± 1,0	4,3 ± 0,9	26,0 ± 2,0	9,0 ± 1,3	2,3 ± 0,7	40,8 ± 2,3	11,3 ± 1,5	1,0 ± 0,5	100	57,2 ± 1,7	16,8 ± 1,3	11,9 ± 1,1	14,2 ± 1,2	100	3 155
maj 2001	8,1 ± 1,3	4,1 ± 0,9	23,4 ± 1,9	7,5 ± 1,2	2,1 ± 0,7	42,5 ± 2,3	11,4 ± 1,5	1,0 ± 0,5	100	56,6 ± 1,7	16,2 ± 1,3	14,3 ± 1,2	12,9 ± 1,2	100	3 219
nov 2001	7,0 ± 1,1	3,6 ± 0,8	23,1 ± 1,9	7,4 ± 1,2	2,0 ± 0,6	46,5 ± 2,2	9,6 ± 1,3	0,9 ± 0,4	100	60,5 ± 1,7	16,2 ± 1,3	11,4 ± 1,1	11,9 ± 1,1	100	3 184
<b>Kvinnor 18 - 34 år</b>															
maj 1998	2,9 ± 1,3	6,8 ± 2,0	28,2 ± 3,5	4,1 ± 1,6	11,9 ± 2,5	33,9 ± 3,7	11,6 ± 2,5	0,8 ± 0,7	100	50,5 ± 2,8	27,2 ± 2,5	6,8 ± 1,4	15,5 ± 2,0	100	1 252
nov 1998	4,1 ± 1,4	5,6 ± 1,6	24,4 ± 3,0	8,4 ± 1,9	8,9 ± 2,0	32,3 ± 3,2	16,0 ± 2,5	0,4 ± 0,4	100	62,2 ± 2,7	16,0 ± 2,0	8,2 ± 1,5	13,5 ± 1,9	100	1 286
maj 1999	3,5 ± 1,3	4,7 ± 1,5	23,6 ± 3,0	7,4 ± 1,9	10,3 ± 2,2	30,3 ± 3,3	20,4 ± 2,9	0,0 ± 0,0	100	58,6 ± 2,7	19,3 ± 2,2	7,6 ± 1,5	14,4 ± 1,9	100	1 274
nov 1999	3,0 ± 1,3	6,4 ± 1,8	22,4 ± 3,1	7,1 ± 1,9	11,2 ± 2,3	30,9 ± 3,4	18,7 ± 2,9	0,3 ± 0,4	100	56,5 ± 2,8	25,3 ± 2,4	5,8 ± 1,3	12,4 ± 1,8	100	1 249
maj 2000	2,4 ± 1,2	6,9 ± 2,0	20,1 ± 3,1	6,1 ± 1,9	12,6 ± 2,6	29,7 ± 3,6	21,3 ± 3,2	1,0 ± 0,8	100	53,5 ± 2,9	25,6 ± 2,5	5,7 ± 1,3	15,2 ± 2,1	100	1 171
nov 2000	2,3 ± 1,2	5,7 ± 1,9	20,8 ± 3,3	6,1 ± 1,9	10,7 ± 2,5	31,5 ± 3,8	22,8 ± 3,4	0,2 ± 0,3	100	50,4 ± 2,9	27,3 ± 2,6	8,2 ± 1,6	14,1 ± 2,0	100	1 146
maj 2001	3,6 ± 1,6	6,1 ± 2,0	21,0 ± 3,4	6,1 ± 2,0	8,8 ± 2,4	34,3 ± 3,9	19,9 ± 3,3	0,2 ± 0,4	100	49,3 ± 2,9	28,7 ± 2,6	9,5 ± 1,7	12,6 ± 1,9	100	1 131
nov 2001	3,3 ± 1,4	5,1 ± 1,8	18,8 ± 3,2	5,5 ± 1,9	7,9 ± 2,2	40,2 ± 4,0	19,2 ± 3,2	0,0 ± 0,0	100	52,1 ± 2,9	30,1 ± 2,7	6,3 ± 1,4	11,5 ± 1,9	100	1 120
<b>Kvinnor 35 år och äldre</b>															
maj 1998	6,4 ± 1,1	6,9 ± 1,1	24,0 ± 1,9	5,5 ± 1,0	5,7 ± 1,0	42,8 ± 2,2	8,3 ± 1,2	0,4 ± 0,3	100	53,4 ± 1,6	19,6 ± 1,3	13,4 ± 1,1	13,6 ± 1,1	100	3 579
nov 1998	5,3 ± 1,0	6,4 ± 1,1	19,5 ± 1,7	11,6 ± 1,4	5,0 ± 0,9	40,7 ± 2,1	10,0 ± 1,3	1,6 ± 0,5	100	58,3 ± 1,6	14,0 ± 1,1	15,8 ± 1,2	12,0 ± 1,1	100	3 535
maj 1999	4,8 ± 0,9	5,5 ± 1,0	21,0 ± 1,8	13,4 ± 1,5	5,0 ± 1,0	39,0 ± 2,2	10,5 ± 1,4	0,7 ± 0,4	100	55,2 ± 1,6	16,1 ± 1,2	15,0 ± 1,2	13,8 ± 1,1	100	3 564
nov 1999	5,5 ± 1,0	6,2 ± 1,1	20,4 ± 1,8	12,9 ± 1,5	4,3 ± 0,9	38,9 ± 2,2	11,4 ± 1,4	0,4 ± 0,3	100	54,6 ± 1,7	20,0 ± 1,3	13,1 ± 1,1	12,4 ± 1,1	100	3 503
maj 2000	6,0 ± 1,1	6,1 ± 1,1	19,7 ± 1,8	11,0 ± 1,4	4,2 ± 0,9	40,1 ± 2,2	12,5 ± 1,5	0,4 ± 0,3	100	52,5 ± 1,7	17,9 ± 1,3	14,5 ± 1,2	15,1 ± 1,2	100	3 516
nov 2000	4,9 ± 1,0	5,3 ± 1,0	19,7 ± 1,9	12,0 ± 1,5	3,9 ± 0,9	40,1 ± 2,3	13,7 ± 1,6	0,5 ± 0,3	100	51,5 ± 1,7	20,4 ± 1,4	14,6 ± 1,2	13,5 ± 1,1	100	3 427
maj 2001	7,8 ± 1,3	6,3 ± 1,1	17,8 ± 1,8	9,4 ± 1,4	4,0 ± 0,9	41,9 ± 2,3	12,4 ± 1,6	0,4 ± 0,3	100	50,5 ± 1,7	18,9 ± 1,3	17,3 ± 1,3	13,3 ± 1,1	100	3 449
nov 2001	6,6 ± 1,1	6,7 ± 1,2	18,7 ± 1,8	9,7 ± 1,4	3,3 ± 0,8	45,0 ± 2,3	9,9 ± 1,4	0,3 ± 0,3	100	52,7 ± 1,7	21,2 ± 1,4	15,5 ± 1,2	10,6 ± 1,0	100	3 417

**Tabell 5 Partisympatier efter kön och ålder vid intervjuårets slut**  
(forts)

	Med partisympati %									Hela nettourvalet %					S:a	Antal i urvalet
	c	fp	m	kd	mp	s	v	övr	S:a	Med parti-sympati	Ingen sympati Vet ej	Vägrat	Ej an-träffad			
<b>Summa män</b>																
maj 1998	5,6 ± 0,9	6,1 ± 0,9	31,7 ± 1,8	3,4 ± 0,7	3,9 ± 0,7	40,7 ± 1,9	7,5 ± 1,0	1,0 ± 0,4	100	56,7 ± 1,4	19,9 ± 1,2	8,9 ± 0,8	14,6 ± 1,0	100	4 608	
nov 1998	5,1 ± 0,8	5,4 ± 0,9	29,1 ± 1,7	6,5 ± 0,9	3,8 ± 0,7	39,5 ± 1,8	9,4 ± 1,1	1,2 ± 0,4	100	61,0 ± 1,4	14,8 ± 1,0	9,9 ± 0,9	14,3 ± 1,0	100	4 527	
maj 1999	5,1 ± 0,8	4,9 ± 0,8	30,9 ± 1,7	7,3 ± 1,0	3,4 ± 0,7	36,6 ± 1,8	11,2 ± 1,2	0,7 ± 0,3	100	59,7 ± 1,4	15,1 ± 1,0	10,3 ± 0,9	14,9 ± 1,0	100	4 608	
nov 1999	5,0 ± 0,8	5,2 ± 0,8	30,2 ± 1,7	7,1 ± 1,0	3,6 ± 0,7	38,8 ± 1,8	9,5 ± 1,1	0,6 ± 0,3	100	60,2 ± 1,4	18,2 ± 1,1	8,4 ± 0,8	13,2 ± 1,0	100	4 494	
maj 2000	5,5 ± 0,9	5,0 ± 0,8	29,8 ± 1,8	6,9 ± 1,0	4,0 ± 0,8	37,5 ± 1,9	10,4 ± 1,2	1,0 ± 0,4	100	56,7 ± 1,4	17,9 ± 1,1	9,8 ± 0,9	15,6 ± 1,1	100	4 527	
nov 2000	4,5 ± 0,8	4,1 ± 0,8	27,7 ± 1,8	8,2 ± 1,1	3,2 ± 0,7	40,1 ± 1,9	11,2 ± 1,2	1,0 ± 0,4	100	55,8 ± 1,5	19,1 ± 1,2	10,5 ± 0,9	14,7 ± 1,0	100	4 428	
maj 2001	6,8 ± 1,0	4,3 ± 0,8	25,5 ± 1,7	6,7 ± 1,0	2,9 ± 0,7	40,8 ± 1,9	12,1 ± 1,3	1,1 ± 0,4	100	55,8 ± 1,5	18,3 ± 1,1	12,7 ± 1,0	13,3 ± 1,0	100	4 492	
nov 2001	6,0 ± 0,9	3,9 ± 0,7	26,1 ± 1,7	6,6 ± 1,0	2,4 ± 0,6	43,9 ± 1,9	10,2 ± 1,2	1,0 ± 0,4	100	58,9 ± 1,4	18,9 ± 1,2	9,7 ± 0,9	12,5 ± 1,0	100	4 467	
<b>Summa kvinnor</b>																
maj 1998	5,6 ± 0,9	6,9 ± 1,0	25,0 ± 1,7	5,2 ± 0,9	7,2 ± 1,0	40,6 ± 1,9	9,1 ± 1,1	0,5 ± 0,3	100	52,6 ± 1,4	21,6 ± 1,2	11,7 ± 0,9	14,1 ± 1,0	100	4 831	
nov 1998	5,0 ± 0,8	6,2 ± 0,9	20,8 ± 1,5	10,7 ± 1,1	6,1 ± 0,9	38,3 ± 1,8	11,7 ± 1,2	1,2 ± 0,4	100	59,3 ± 1,4	14,5 ± 1,0	13,8 ± 1,0	12,4 ± 0,9	100	4 821	
maj 1999	4,4 ± 0,8	5,3 ± 0,8	21,7 ± 1,6	11,7 ± 1,2	6,5 ± 0,9	36,6 ± 1,8	13,2 ± 1,3	0,5 ± 0,3	100	56,1 ± 1,4	17,0 ± 1,1	13,0 ± 1,0	13,9 ± 1,0	100	4 838	
nov 1999	4,8 ± 0,8	6,2 ± 0,9	21,0 ± 1,6	11,3 ± 1,2	6,2 ± 0,9	36,8 ± 1,9	13,4 ± 1,3	0,3 ± 0,2	100	55,1 ± 1,4	21,4 ± 1,2	11,2 ± 0,9	12,4 ± 0,9	100	4 752	
maj 2000	5,1 ± 0,9	6,3 ± 1,0	19,8 ± 1,6	9,7 ± 1,2	6,3 ± 1,0	37,4 ± 1,9	14,7 ± 1,4	0,6 ± 0,3	100	52,7 ± 1,4	19,8 ± 1,1	12,3 ± 0,9	15,2 ± 1,0	100	4 687	
nov 2000	4,2 ± 0,8	5,4 ± 0,9	19,9 ± 1,6	10,5 ± 1,2	5,6 ± 0,9	38,0 ± 2,0	16,0 ± 1,5	0,4 ± 0,3	100	51,3 ± 1,5	22,1 ± 1,2	13,0 ± 1,0	13,6 ± 1,0	100	4 573	
maj 2001	6,8 ± 1,0	6,2 ± 1,0	18,6 ± 1,6	8,6 ± 1,2	5,2 ± 0,9	40,1 ± 2,0	14,2 ± 1,4	0,4 ± 0,2	100	50,2 ± 1,5	21,3 ± 1,2	15,4 ± 1,1	13,2 ± 1,0	100	4 580	
nov 2001	5,7 ± 0,9	6,3 ± 1,0	18,7 ± 1,6	8,7 ± 1,1	4,4 ± 0,8	43,8 ± 2,0	12,2 ± 1,3	0,3 ± 0,2	100	52,6 ± 1,5	23,4 ± 1,2	13,2 ± 1,0	10,8 ± 0,9	100	4 537	
<b>Hela väljarkåren</b>																
maj 1998	5,6 ± 0,6	6,5 ± 0,7	28,4 ± 1,2	4,3 ± 0,6	5,6 ± 0,6	40,6 ± 1,3	8,3 ± 0,8	0,8 ± 0,2	100	54,6 ± 1,0	20,8 ± 0,8	10,3 ± 0,6	14,3 ± 0,7	100	9 439	
nov 1998	5,1 ± 0,6	5,8 ± 0,6	24,9 ± 1,1	8,6 ± 0,7	4,9 ± 0,6	38,9 ± 1,3	10,6 ± 0,8	1,2 ± 0,3	100	60,1 ± 1,0	14,7 ± 0,7	11,9 ± 0,7	13,3 ± 0,7	100	9 348	
maj 1999	4,7 ± 0,6	5,1 ± 0,6	26,3 ± 1,2	9,5 ± 0,8	4,9 ± 0,6	36,6 ± 1,3	12,2 ± 0,9	0,6 ± 0,2	100	57,8 ± 1,0	16,0 ± 0,7	11,7 ± 0,7	14,4 ± 0,7	100	9 446	
nov 1999	4,9 ± 0,6	5,7 ± 0,6	25,6 ± 1,2	9,2 ± 0,8	4,9 ± 0,6	37,8 ± 1,3	11,4 ± 0,9	0,5 ± 0,2	100	57,5 ± 1,0	19,9 ± 0,8	9,8 ± 0,6	12,8 ± 0,7	100	9 246	
maj 2000	5,3 ± 0,6	5,6 ± 0,6	24,9 ± 1,2	8,3 ± 0,8	5,1 ± 0,6	37,5 ± 1,3	12,5 ± 0,9	0,8 ± 0,2	100	54,7 ± 1,0	18,9 ± 0,8	11,1 ± 0,6	15,4 ± 0,7	100	9 214	
nov 2000	4,4 ± 0,6	4,7 ± 0,6	23,9 ± 1,2	9,3 ± 0,8	4,4 ± 0,6	39,0 ± 1,4	13,5 ± 1,0	0,7 ± 0,2	100	53,5 ± 1,0	20,6 ± 0,8	11,8 ± 0,7	14,1 ± 0,7	100	9 001	
maj 2001	6,8 ± 0,7	5,2 ± 0,6	22,2 ± 1,2	7,6 ± 0,8	4,0 ± 0,6	40,4 ± 1,4	13,1 ± 1,0	0,7 ± 0,2	100	53,0 ± 1,0	19,8 ± 0,8	14,0 ± 0,7	13,2 ± 0,7	100	9 072	
nov 2001	5,9 ± 0,7	5,0 ± 0,6	22,6 ± 1,2	7,6 ± 0,7	3,3 ± 0,5	43,9 ± 1,4	11,1 ± 0,9	0,6 ± 0,2	100	55,7 ± 1,0	21,2 ± 0,8	11,5 ± 0,7	11,7 ± 0,7	100	9 004	

**Tabell 6 Partisympatier efter civilstånd och ålder vid intervjuårets slut**

Redovisade skattningar är procenttal ± dubbla standardavvikelsen. Det intervall som bildas utgör ett 95-procentigt konfidensintervall, dvs ett intervall som med 95% sannolikhet innehåller det riktiga populationsvärdet om inga systematiska fel förekommer

Partisympatifördelningar är *ej* direkt jämförbara med valresultat bl.a. eftersom frågorna *ej* gäller "partival" utan "bästa parti"

	Med partisympati %									Hela nettourvalet %					
	c	fp	m	kd	mp	s	v	övr	S:a	Med parti-sympati	Ingen sympati Vet ej	Vägrat	Ej anträffad	S:a	Antal i urvalet
<b>Ogifta, förut gifta 18 - 34 år</b>															
maj 1998	2,6 ± 0,9	5,6 ± 1,3	34,4 ± 2,8	2,1 ± 0,8	9,9 ± 1,7	34,7 ± 2,8	9,9 ± 1,7	0,8 ± 0,5	100	51,0 ± 2,1	26,7 ± 1,8	6,1 ± 1,0	16,3 ± 1,5	100	2 215
nov 1998	3,7 ± 1,0	5,0 ± 1,2	32,0 ± 2,5	5,6 ± 1,2	7,7 ± 1,4	31,6 ± 2,5	13,6 ± 1,8	0,8 ± 0,5	100	60,9 ± 2,0	17,4 ± 1,6	6,8 ± 1,1	14,9 ± 1,5	100	2 190
maj 1999	2,9 ± 0,9	4,5 ± 1,2	32,1 ± 2,6	4,5 ± 1,2	8,2 ± 1,5	31,0 ± 2,6	16,2 ± 2,0	0,6 ± 0,4	100	57,1 ± 2,1	19,5 ± 1,7	7,2 ± 1,1	16,2 ± 1,5	100	2 199
nov 1999	3,1 ± 1,0	4,7 ± 1,2	30,1 ± 2,6	4,5 ± 1,2	9,7 ± 1,7	31,9 ± 2,7	15,3 ± 2,1	0,8 ± 0,5	100	56,3 ± 2,1	24,5 ± 1,8	5,2 ± 1,0	14,0 ± 1,5	100	2 102
maj 2000	2,1 ± 0,9	5,8 ± 1,4	28,5 ± 2,7	3,8 ± 1,1	9,9 ± 1,8	32,0 ± 2,8	16,7 ± 2,2	1,2 ± 0,6	100	52,1 ± 2,1	24,3 ± 1,8	5,9 ± 1,0	17,8 ± 1,6	100	2 103
nov 2000	2,1 ± 0,9	4,1 ± 1,2	27,8 ± 2,7	5,5 ± 1,4	7,8 ± 1,6	34,7 ± 2,9	17,1 ± 2,3	0,8 ± 0,5	100	50,1 ± 2,2	26,7 ± 1,9	7,3 ± 1,1	15,9 ± 1,6	100	2 072
maj 2001	3,3 ± 1,1	5,2 ± 1,3	26,8 ± 2,7	4,4 ± 1,2	7,3 ± 1,6	34,8 ± 2,9	17,5 ± 2,3	0,8 ± 0,5	100	50,6 ± 2,2	26,6 ± 1,9	8,7 ± 1,2	14,2 ± 1,5	100	2 067
nov 2001	3,3 ± 1,1	4,8 ± 1,3	27,6 ± 2,7	3,8 ± 1,2	5,6 ± 1,4	38,3 ± 2,9	15,8 ± 2,2	0,8 ± 0,5	100	52,1 ± 2,2	28,2 ± 2,0	5,7 ± 1,0	14,1 ± 1,5	100	2 017
<b>Ogifta, förut gifta 35 år och äldre</b>															
maj 1998	5,2 ± 1,1	5,7 ± 1,2	24,4 ± 2,2	3,6 ± 1,0	5,6 ± 1,2	45,1 ± 2,6	9,4 ± 1,5	1,1 ± 0,5	100	49,5 ± 1,8	17,9 ± 1,4	11,6 ± 1,2	21,0 ± 1,5	100	2 904
nov 1998	5,0 ± 1,1	5,4 ± 1,1	22,1 ± 2,1	7,5 ± 1,3	4,4 ± 1,0	42,3 ± 2,5	11,3 ± 1,6	2,0 ± 0,7	100	54,2 ± 1,8	13,4 ± 1,2	13,0 ± 1,2	19,5 ± 1,4	100	2 892
maj 1999	5,3 ± 1,1	4,3 ± 1,0	23,1 ± 2,1	8,5 ± 1,4	4,3 ± 1,0	40,4 ± 2,4	13,5 ± 1,7	0,7 ± 0,4	100	51,8 ± 1,8	14,9 ± 1,3	13,7 ± 1,2	19,6 ± 1,4	100	2 998
nov 1999	5,1 ± 1,1	5,1 ± 1,1	21,8 ± 2,1	8,6 ± 1,4	3,8 ± 1,0	41,9 ± 2,5	12,9 ± 1,7	0,8 ± 0,4	100	52,1 ± 1,8	18,8 ± 1,4	10,7 ± 1,1	18,4 ± 1,4	100	2 955
maj 2000	5,8 ± 1,2	4,9 ± 1,1	20,3 ± 2,1	7,6 ± 1,4	4,1 ± 1,0	41,1 ± 2,5	15,6 ± 1,9	0,5 ± 0,4	100	48,9 ± 1,8	17,0 ± 1,3	13,2 ± 1,2	20,9 ± 1,5	100	3 021
nov 2000	5,0 ± 1,1	3,8 ± 1,0	20,4 ± 2,1	7,9 ± 1,4	3,9 ± 1,0	41,5 ± 2,6	16,8 ± 1,9	0,7 ± 0,4	100	49,2 ± 1,8	18,6 ± 1,4	13,5 ± 1,2	18,8 ± 1,4	100	2 923
maj 2001	7,6 ± 1,4	4,7 ± 1,1	17,7 ± 2,0	7,1 ± 1,3	3,9 ± 1,0	43,6 ± 2,6	14,7 ± 1,8	0,8 ± 0,5	100	47,8 ± 1,8	18,0 ± 1,4	16,1 ± 1,3	18,1 ± 1,4	100	2 961
nov 2001	5,5 ± 1,2	4,5 ± 1,1	18,6 ± 2,0	6,8 ± 1,3	3,4 ± 0,9	47,9 ± 2,6	12,6 ± 1,7	0,8 ± 0,5	100	50,0 ± 1,8	20,0 ± 1,5	14,0 ± 1,3	16,0 ± 1,3	100	2 874
<b>Gifta 18 - 34 år</b>															
maj 1998	4,8 ± 2,7	7,2 ± 3,2	32,8 ± 5,8	8,8 ± 3,5	4,4 ± 2,5	33,6 ± 5,9	8,0 ± 3,4	0,4 ± 0,8	100	59,7 ± 4,7	23,9 ± 4,1	7,9 ± 2,6	8,6 ± 2,7	100	419
nov 1998	3,9 ± 2,3	6,0 ± 2,8	26,2 ± 5,1	14,5 ± 4,1	5,3 ± 2,6	33,3 ± 5,5	10,3 ± 3,6	0,4 ± 0,7	100	67,3 ± 4,5	16,7 ± 3,6	7,6 ± 2,5	8,4 ± 2,7	100	419
maj 1999	4,9 ± 2,7	4,9 ± 2,7	24,5 ± 5,4	14,3 ± 4,4	6,9 ± 3,2	30,2 ± 5,8	14,3 ± 4,4	0,0 ± 0,0	100	63,0 ± 4,8	16,7 ± 3,7	8,0 ± 2,7	12,3 ± 3,3	100	389
nov 1999	3,5 ± 2,3	6,6 ± 3,0	26,9 ± 5,4	15,2 ± 4,4	5,5 ± 2,8	30,7 ± 5,6	11,7 ± 3,9	0,0 ± 0,0	100	61,3 ± 4,7	20,1 ± 3,8	6,4 ± 2,4	12,2 ± 3,1	100	419
maj 2000	4,6 ± 2,8	3,2 ± 2,3	25,1 ± 5,7	12,3 ± 4,4	9,6 ± 3,9	34,3 ± 6,3	9,6 ± 3,9	1,4 ± 1,5	100	65,2 ± 5,1	17,0 ± 4,0	6,0 ± 2,5	11,9 ± 3,5	100	336
nov 2000	3,9 ± 2,6	6,8 ± 3,4	22,7 ± 5,7	8,2 ± 3,7	8,7 ± 3,8	36,2 ± 6,6	13,5 ± 4,7	0,0 ± 0,0	100	59,7 ± 5,2	21,3 ± 4,3	9,2 ± 3,0	9,8 ± 3,1	100	347
maj 2001	4,6 ± 2,9	6,6 ± 3,5	25,5 ± 6,1	9,7 ± 4,1	3,1 ± 2,4	38,3 ± 6,8	11,2 ± 4,4	1,0 ± 1,4	100	58,2 ± 5,3	22,6 ± 4,5	11,0 ± 3,3	8,3 ± 3,0	100	337
nov 2001	2,9 ± 2,1	5,4 ± 2,9	25,8 ± 5,5	9,6 ± 3,7	4,2 ± 2,5	39,6 ± 6,2	12,5 ± 4,2	0,0 ± 0,0	100	62,2 ± 4,8	25,1 ± 4,3	6,2 ± 2,4	6,5 ± 2,5	100	386
<b>Gifta 35 år och äldre</b>															
maj 1998	7,4 ± 1,1	7,3 ± 1,1	27,5 ± 1,8	5,2 ± 0,9	3,5 ± 0,8	41,6 ± 2,0	6,9 ± 1,0	0,6 ± 0,3	100	60,0 ± 1,5	19,2 ± 1,2	12,0 ± 1,0	8,9 ± 0,9	100	3 901
nov 1998	6,0 ± 0,9	6,4 ± 1,0	22,6 ± 1,7	10,3 ± 1,2	3,7 ± 0,8	41,4 ± 2,0	8,5 ± 1,1	1,0 ± 0,4	100	63,4 ± 1,5	13,9 ± 1,1	14,5 ± 1,1	8,3 ± 0,9	100	3 847
maj 1999	5,4 ± 0,9	5,9 ± 0,9	25,6 ± 1,7	12,2 ± 1,3	3,5 ± 0,7	37,7 ± 1,9	9,1 ± 1,2	0,7 ± 0,3	100	62,4 ± 1,5	14,9 ± 1,1	13,1 ± 1,1	9,6 ± 0,9	100	3 860
nov 1999	5,9 ± 1,0	6,5 ± 1,0	25,8 ± 1,8	11,3 ± 1,3	3,1 ± 0,7	38,9 ± 2,0	8,4 ± 1,1	0,2 ± 0,2	100	62,1 ± 1,6	18,1 ± 1,2	12,0 ± 1,0	7,8 ± 0,9	100	3 770
maj 2000	6,6 ± 1,0	6,2 ± 1,0	26,1 ± 1,8	10,6 ± 1,3	3,1 ± 0,7	38,1 ± 2,0	8,7 ± 1,2	0,7 ± 0,3	100	59,8 ± 1,6	17,5 ± 1,2	12,8 ± 1,1	10,0 ± 1,0	100	3 754
nov 2000	5,1 ± 0,9	5,5 ± 1,0	24,5 ± 1,8	12,3 ± 1,4	2,6 ± 0,7	39,8 ± 2,1	9,5 ± 1,3	0,8 ± 0,4	100	58,2 ± 1,6	18,7 ± 1,3	13,2 ± 1,1	9,9 ± 1,0	100	3 659
maj 2001	8,2 ± 1,2	5,5 ± 1,0	22,6 ± 1,8	9,3 ± 1,2	2,5 ± 0,7	41,2 ± 2,1	10,0 ± 1,3	0,7 ± 0,3	100	57,9 ± 1,6	17,2 ± 1,2	15,7 ± 1,2	9,2 ± 0,9	100	3 707
nov 2001	7,6 ± 1,1	5,4 ± 0,9	22,5 ± 1,7	9,7 ± 1,2	2,1 ± 0,6	44,4 ± 2,0	7,9 ± 1,1	0,5 ± 0,3	100	61,5 ± 1,6	17,8 ± 1,2	13,2 ± 1,1	7,5 ± 0,9	100	3 727

**Tabell 6 Partisympatier efter civilstånd och ålder vid intervjuårets slut**  
(forts)

	Med partisympati %									Hela nettourvalet %					S:a	Antal i urvalet
	c	fp	m	kd	mp	s	v	övr	S:a	Med parti-sympati	Ingen sympati Vet ej	Vägrat	Ej an-träffad			
<b>Summa ogifta, förut gifta</b>																
maj 1998	4,0 ± 0,8	5,7 ± 0,9	28,8 ± 1,8	2,9 ± 0,7	7,5 ± 1,0	40,5 ± 1,9	9,6 ± 1,1	1,0 ± 0,4	100	50,1 ± 1,4	21,7 ± 1,1	9,2 ± 0,8	19,0 ± 1,1	100	5 119	
nov 1998	4,4 ± 0,7	5,2 ± 0,8	26,7 ± 1,6	6,7 ± 0,9	5,9 ± 0,9	37,4 ± 1,8	12,3 ± 1,2	1,5 ± 0,4	100	57,1 ± 1,4	15,1 ± 1,0	10,3 ± 0,8	17,5 ± 1,0	100	5 082	
maj 1999	4,2 ± 0,7	4,4 ± 0,8	27,1 ± 1,6	6,7 ± 0,9	6,0 ± 0,9	36,2 ± 1,8	14,7 ± 1,3	0,6 ± 0,3	100	54,1 ± 1,4	16,8 ± 1,0	11,0 ± 0,9	18,2 ± 1,1	100	5 197	
nov 1999	4,2 ± 0,8	4,9 ± 0,8	25,4 ± 1,6	6,8 ± 1,0	6,4 ± 0,9	37,6 ± 1,8	13,9 ± 1,3	0,8 ± 0,3	100	53,8 ± 1,4	21,1 ± 1,1	8,4 ± 0,8	16,6 ± 1,0	100	5 057	
maj 2000	4,2 ± 0,8	5,3 ± 0,9	23,8 ± 1,7	6,0 ± 0,9	6,5 ± 1,0	37,2 ± 1,9	16,1 ± 1,4	0,8 ± 0,4	100	50,2 ± 1,4	20,0 ± 1,1	10,2 ± 0,8	19,6 ± 1,1	100	5 124	
nov 2000	3,8 ± 0,8	3,9 ± 0,8	23,5 ± 1,7	6,9 ± 1,0	5,5 ± 0,9	38,7 ± 1,9	17,0 ± 1,5	0,7 ± 0,3	100	49,6 ± 1,4	21,9 ± 1,2	10,9 ± 0,9	17,6 ± 1,1	100	4 995	
maj 2001	5,8 ± 0,9	4,9 ± 0,9	21,5 ± 1,6	5,9 ± 0,9	5,3 ± 0,9	39,9 ± 1,9	15,9 ± 1,4	0,8 ± 0,4	100	49,0 ± 1,4	21,5 ± 1,1	13,0 ± 0,9	16,5 ± 1,0	100	5 028	
nov 2001	4,6 ± 0,8	4,6 ± 0,8	22,4 ± 1,6	5,5 ± 0,9	4,3 ± 0,8	43,9 ± 2,0	14,0 ± 1,4	0,8 ± 0,3	100	50,9 ± 1,4	23,4 ± 1,2	10,6 ± 0,9	15,2 ± 1,0	100	4 891	
<b>Summa gifta</b>																
maj 1998	7,2 ± 1,0	7,3 ± 1,0	28,0 ± 1,7	5,6 ± 0,9	3,6 ± 0,7	40,8 ± 1,9	7,0 ± 1,0	0,6 ± 0,3	100	59,9 ± 1,5	19,6 ± 1,2	11,6 ± 1,0	8,8 ± 0,9	100	4 320	
nov 1998	5,8 ± 0,9	6,4 ± 0,9	23,0 ± 1,6	10,8 ± 1,2	3,9 ± 0,7	40,5 ± 1,8	8,7 ± 1,1	1,0 ± 0,4	100	63,8 ± 1,4	14,1 ± 1,1	13,8 ± 1,0	8,3 ± 0,8	100	4 266	
maj 1999	5,3 ± 0,9	5,8 ± 0,9	25,5 ± 1,7	12,4 ± 1,3	3,8 ± 0,7	37,0 ± 1,8	9,5 ± 1,1	0,6 ± 0,3	100	62,4 ± 1,5	15,1 ± 1,1	12,7 ± 1,0	9,8 ± 0,9	100	4 249	
nov 1999	5,6 ± 0,9	6,5 ± 1,0	25,9 ± 1,7	11,7 ± 1,2	3,3 ± 0,7	38,0 ± 1,9	8,7 ± 1,1	0,2 ± 0,2	100	62,0 ± 1,5	18,3 ± 1,2	11,5 ± 1,0	8,2 ± 0,8	100	4 189	
maj 2000	6,4 ± 1,0	6,0 ± 0,9	26,0 ± 1,7	10,7 ± 1,2	3,7 ± 0,7	37,7 ± 1,9	8,8 ± 1,1	0,7 ± 0,3	100	60,2 ± 1,5	17,4 ± 1,2	12,2 ± 1,0	10,1 ± 0,9	100	4 090	
nov 2000	5,0 ± 0,9	5,6 ± 0,9	24,3 ± 1,7	11,9 ± 1,3	3,1 ± 0,7	39,5 ± 2,0	9,9 ± 1,2	0,7 ± 0,3	100	58,3 ± 1,5	19,0 ± 1,2	12,8 ± 1,0	9,9 ± 0,9	100	4 006	
maj 2001	7,9 ± 1,1	5,6 ± 0,9	22,9 ± 1,7	9,4 ± 1,2	2,6 ± 0,6	41,0 ± 2,0	10,1 ± 1,2	0,7 ± 0,3	100	57,9 ± 1,5	17,7 ± 1,2	15,3 ± 1,1	9,1 ± 0,9	100	4 044	
nov 2001	7,1 ± 1,0	5,4 ± 0,9	22,8 ± 1,6	9,6 ± 1,2	2,3 ± 0,6	43,9 ± 1,9	8,3 ± 1,1	0,5 ± 0,3	100	61,5 ± 1,5	18,5 ± 1,2	12,5 ± 1,0	7,4 ± 0,8	100	4 113	
<b>Hela väljarkåren</b>																
maj 1998	5,6 ± 0,6	6,5 ± 0,7	28,4 ± 1,2	4,3 ± 0,6	5,6 ± 0,6	40,6 ± 1,3	8,3 ± 0,8	0,8 ± 0,2	100	54,6 ± 1,0	20,8 ± 0,8	10,3 ± 0,6	14,3 ± 0,7	100	9 439	
nov 1998	5,1 ± 0,6	5,8 ± 0,6	24,9 ± 1,1	8,6 ± 0,7	4,9 ± 0,6	38,9 ± 1,3	10,6 ± 0,8	1,2 ± 0,3	100	60,1 ± 1,0	14,7 ± 0,7	11,9 ± 0,7	13,3 ± 0,7	100	9 348	
maj 1999	4,7 ± 0,6	5,1 ± 0,6	26,3 ± 1,2	9,5 ± 0,8	4,9 ± 0,6	36,6 ± 1,3	12,2 ± 0,9	0,6 ± 0,2	100	57,8 ± 1,0	16,0 ± 0,7	11,7 ± 0,7	14,4 ± 0,7	100	9 446	
nov 1999	4,9 ± 0,6	5,7 ± 0,6	25,6 ± 1,2	9,2 ± 0,8	4,9 ± 0,6	37,8 ± 1,3	11,4 ± 0,9	0,5 ± 0,2	100	57,5 ± 1,0	19,9 ± 0,8	9,8 ± 0,6	12,8 ± 0,7	100	9 246	
maj 2000	5,3 ± 0,6	5,6 ± 0,6	24,9 ± 1,2	8,3 ± 0,8	5,1 ± 0,6	37,5 ± 1,3	12,5 ± 0,9	0,8 ± 0,2	100	54,7 ± 1,0	18,9 ± 0,8	11,1 ± 0,6	15,4 ± 0,7	100	9 214	
nov 2000	4,4 ± 0,6	4,7 ± 0,6	23,9 ± 1,2	9,3 ± 0,8	4,4 ± 0,6	39,0 ± 1,4	13,5 ± 1,0	0,7 ± 0,2	100	53,5 ± 1,0	20,6 ± 0,8	11,8 ± 0,7	14,1 ± 0,7	100	9 001	
maj 2001	6,8 ± 0,7	5,2 ± 0,6	22,2 ± 1,2	7,6 ± 0,8	4,0 ± 0,6	40,4 ± 1,4	13,1 ± 1,0	0,7 ± 0,2	100	53,0 ± 1,0	19,8 ± 0,8	14,0 ± 0,7	13,2 ± 0,7	100	9 072	
nov 2001	5,9 ± 0,7	5,0 ± 0,6	22,6 ± 1,2	7,6 ± 0,7	3,3 ± 0,5	43,9 ± 1,4	11,1 ± 0,9	0,6 ± 0,2	100	55,7 ± 1,0	21,2 ± 0,8	11,5 ± 0,7	11,7 ± 0,7	100	9 004	

**Tabell 7 Partisympatier efter antal barn (under 18 år) och intervjupersonens ålder vid intervjuårets slut**

Redovisade skattningar är procenttal ± dubbla standardavvikelsen. Det intervall som bildas utgör ett 95-procentigt konfidensintervall, dvs ett intervall som med 95% sannolikhet innehåller det riktiga populationsvärdet om inga systematiska fel förekommer

Partisympatifördelningar är *ej* direkt jämförbara med valresultat bl.a. eftersom frågorna *ej* gäller "partival" utan "bästa parti"

	Med partisympati %									Hela nettourvalet %					
	c	fp	m	kd	mp	s	v	övr	S:a	Med parti-sympati	Ingen sympati Vet ej	Vägrat	Ej anträffad	S:a	Antal i urvalet
<b>Utan barn, 18 - 34 år</b>															
maj 1998	2,8 ± 1,0	6,0 ± 1,4	36,2 ± 2,9	2,6 ± 1,0	10,1 ± 1,8	31,9 ± 2,8	9,7 ± 1,8	0,7 ± 0,5	100	51,4 ± 2,2	26,4 ± 1,9	5,5 ± 1,0	16,7 ± 1,6	100	2 067
nov 1998	3,5 ± 1,0	5,4 ± 1,3	34,2 ± 2,7	6,7 ± 1,4	8,1 ± 1,5	27,9 ± 2,5	13,5 ± 1,9	0,7 ± 0,5	100	61,0 ± 2,1	17,6 ± 1,7	6,3 ± 1,1	15,2 ± 1,6	100	2 020
maj 1999	3,0 ± 1,0	4,8 ± 1,3	34,3 ± 2,8	5,3 ± 1,3	9,0 ± 1,7	28,0 ± 2,7	15,0 ± 2,1	0,6 ± 0,4	100	57,1 ± 2,2	19,1 ± 1,8	6,7 ± 1,1	17,2 ± 1,7	100	1 902
nov 1999	3,2 ± 1,2	5,2 ± 1,5	31,6 ± 3,1	5,6 ± 1,5	9,6 ± 1,9	29,9 ± 3,0	14,1 ± 2,3	0,8 ± 0,6	100	57,2 ± 2,5	22,3 ± 2,1	4,8 ± 1,1	15,7 ± 1,8	100	1 536
maj 2000	2,3 ± 1,1	6,1 ± 1,7	31,3 ± 3,2	4,7 ± 1,5	10,5 ± 2,1	29,2 ± 3,2	14,9 ± 2,5	1,0 ± 0,7	100	52,4 ± 2,5	22,3 ± 2,1	5,5 ± 1,2	19,8 ± 2,0	100	1 495
nov 2000	2,1 ± 1,0	4,5 ± 1,5	30,3 ± 3,2	6,8 ± 1,8	8,7 ± 2,0	32,0 ± 3,3	15,2 ± 2,5	0,5 ± 0,5	100	49,9 ± 2,5	25,1 ± 2,2	7,0 ± 1,3	18,0 ± 1,9	100	1 560
maj 2001	3,2 ± 1,2	5,9 ± 1,7	29,7 ± 3,2	5,0 ± 1,5	7,0 ± 1,8	32,3 ± 3,3	16,1 ± 2,6	0,9 ± 0,7	100	51,0 ± 2,5	26,2 ± 2,2	7,9 ± 1,4	14,9 ± 1,8	100	1 537
nov 2001	3,3 ± 1,2	5,4 ± 1,5	30,4 ± 3,1	4,7 ± 1,4	6,0 ± 1,6	34,8 ± 3,2	14,8 ± 2,4	0,7 ± 0,6	100	53,8 ± 2,5	25,8 ± 2,2	5,5 ± 1,1	15,0 ± 1,8	100	1 560
<b>Utan barn 35 år och äldre</b>															
maj 1998	6,9 ± 0,9	6,7 ± 0,9	26,2 ± 1,6	4,9 ± 0,8	3,3 ± 0,7	44,4 ± 1,8	6,6 ± 0,9	1,0 ± 0,4	100	53,9 ± 1,4	18,0 ± 1,1	12,4 ± 0,9	15,8 ± 1,0	100	5 175
nov 1998	5,8 ± 0,8	5,8 ± 0,8	22,6 ± 1,5	9,6 ± 1,1	3,0 ± 0,6	42,9 ± 1,8	8,7 ± 1,0	1,6 ± 0,5	100	57,7 ± 1,4	13,2 ± 0,9	14,3 ± 1,0	14,8 ± 1,0	100	5 173
maj 1999	5,3 ± 0,8	5,2 ± 0,8	24,4 ± 1,6	11,4 ± 1,2	2,8 ± 0,6	40,6 ± 1,8	9,6 ± 1,1	0,8 ± 0,3	100	55,2 ± 1,4	14,3 ± 1,0	14,9 ± 1,0	15,6 ± 1,0	100	5 155
nov 1999	5,8 ± 0,9	6,0 ± 0,9	23,8 ± 1,6	10,4 ± 1,1	2,5 ± 0,6	42,5 ± 1,8	8,5 ± 1,0	0,4 ± 0,2	100	55,6 ± 1,4	17,6 ± 1,1	12,3 ± 0,9	14,5 ± 1,0	100	5 016
maj 2000	6,8 ± 1,0	5,1 ± 0,8	23,2 ± 1,6	9,9 ± 1,1	2,7 ± 0,6	41,6 ± 1,9	10,1 ± 1,1	0,6 ± 0,3	100	52,9 ± 1,4	16,4 ± 1,0	13,7 ± 1,0	17,0 ± 1,0	100	5 051
nov 2000	5,8 ± 0,9	4,4 ± 0,8	22,6 ± 1,6	10,9 ± 1,2	2,0 ± 0,5	42,6 ± 1,9	11,0 ± 1,2	0,7 ± 0,3	100	52,5 ± 1,4	17,5 ± 1,1	14,6 ± 1,0	15,5 ± 1,0	100	4 924
maj 2001	9,0 ± 1,1	4,9 ± 0,8	20,6 ± 1,6	8,8 ± 1,1	2,5 ± 0,6	43,7 ± 1,9	9,7 ± 1,2	0,8 ± 0,4	100	51,0 ± 1,4	16,6 ± 1,0	16,9 ± 1,1	15,5 ± 1,0	100	4 903
nov 2001	7,2 ± 1,0	5,0 ± 0,8	20,4 ± 1,5	9,2 ± 1,1	2,0 ± 0,5	47,4 ± 1,9	8,2 ± 1,0	0,7 ± 0,3	100	54,6 ± 1,4	17,8 ± 1,1	14,5 ± 1,0	13,2 ± 1,0	100	4 832
<b>Med 1-2 barn</b>															
maj 1998	4,6 ± 1,3	6,4 ± 1,5	28,1 ± 2,7	3,6 ± 1,1	6,2 ± 1,5	39,8 ± 3,0	10,9 ± 1,9	0,5 ± 0,4	100	59,5 ± 2,3	21,7 ± 1,9	10,2 ± 1,4	8,6 ± 1,3	100	1 781
nov 1998	4,7 ± 1,2	6,1 ± 1,4	23,1 ± 2,4	7,1 ± 1,5	6,2 ± 1,4	40,3 ± 2,8	11,8 ± 1,9	0,8 ± 0,5	100	65,9 ± 2,2	14,9 ± 1,7	11,3 ± 1,5	7,8 ± 1,3	100	1 747
maj 1999	5,2 ± 1,2	5,1 ± 1,2	25,4 ± 2,4	8,2 ± 1,5	5,9 ± 1,3	35,3 ± 2,6	14,7 ± 2,0	0,4 ± 0,4	100	63,6 ± 2,1	17,3 ± 1,7	9,7 ± 1,3	9,5 ± 1,3	100	1 987
nov 1999	4,1 ± 1,1	5,1 ± 1,2	27,3 ± 2,4	8,3 ± 1,5	6,3 ± 1,3	34,6 ± 2,5	14,1 ± 1,9	0,4 ± 0,3	100	60,9 ± 2,0	23,1 ± 1,8	8,4 ± 1,2	7,7 ± 1,1	100	2 208
maj 2000	3,4 ± 1,0	6,2 ± 1,3	25,6 ± 2,4	6,6 ± 1,4	6,6 ± 1,4	35,3 ± 2,6	15,3 ± 2,0	0,9 ± 0,5	100	59,2 ± 2,1	21,9 ± 1,7	9,2 ± 1,2	9,7 ± 1,3	100	2 168
nov 2000	2,8 ± 0,9	5,4 ± 1,3	23,9 ± 2,4	7,5 ± 1,5	5,7 ± 1,3	37,1 ± 2,7	16,8 ± 2,1	0,9 ± 0,5	100	57,4 ± 2,1	23,9 ± 1,8	9,3 ± 1,3	9,4 ± 1,3	100	2 074
maj 2001	5,3 ± 1,3	5,6 ± 1,3	22,5 ± 2,3	6,5 ± 1,4	4,4 ± 1,2	38,0 ± 2,7	17,4 ± 2,1	0,4 ± 0,4	100	57,1 ± 2,1	21,9 ± 1,8	12,9 ± 1,4	8,1 ± 1,2	100	2 150
nov 2001	4,7 ± 1,2	5,0 ± 1,2	23,2 ± 2,3	5,6 ± 1,3	3,8 ± 1,1	42,3 ± 2,7	15,0 ± 2,0	0,5 ± 0,4	100	59,0 ± 2,1	24,4 ± 1,8	9,7 ± 1,3	7,0 ± 1,1	100	2 159
<b>Med 3 eller flera barn</b>															
maj 1998	6,9 ± 3,2	5,7 ± 2,9	21,2 ± 5,1	6,9 ± 3,2	9,0 ± 3,6	39,6 ± 6,1	10,6 ± 3,9	0,0 ± 0,0	100	58,9 ± 4,7	23,1 ± 4,1	8,7 ± 2,7	9,4 ± 2,8	100	416
nov 1998	6,0 ± 2,9	6,0 ± 2,9	15,1 ± 4,4	13,9 ± 4,3	6,8 ± 3,1	38,5 ± 6,0	13,5 ± 4,2	0,4 ± 0,8	100	61,8 ± 4,7	17,2 ± 3,7	11,8 ± 3,1	9,3 ± 2,8	100	408
maj 1999	4,1 ± 2,4	5,6 ± 2,8	18,3 ± 4,6	12,7 ± 4,0	6,7 ± 3,0	35,5 ± 5,7	16,8 ± 4,5	0,4 ± 0,7	100	66,7 ± 4,6	18,4 ± 3,8	5,0 ± 2,1	10,0 ± 2,9	100	402
nov 1999	4,9 ± 2,4	6,9 ± 2,8	18,4 ± 4,4	12,5 ± 3,7	7,2 ± 2,9	31,8 ± 5,2	17,7 ± 4,3	0,7 ± 0,9	100	62,8 ± 4,3	21,2 ± 3,6	6,4 ± 2,2	9,7 ± 2,6	100	486
maj 2000	7,8 ± 3,1	6,5 ± 2,8	20,1 ± 4,6	10,5 ± 3,5	6,5 ± 2,8	31,6 ± 5,3	16,3 ± 4,2	0,7 ± 0,9	100	58,8 ± 4,3	20,8 ± 3,6	10,0 ± 2,6	10,4 ± 2,7	100	500
nov 2000	5,0 ± 2,7	5,8 ± 2,8	18,1 ± 4,7	9,6 ± 3,6	8,9 ± 3,5	33,9 ± 5,8	18,5 ± 4,7	0,4 ± 0,8	100	58,7 ± 4,6	24,4 ± 4,0	8,6 ± 2,6	8,4 ± 2,6	100	443
maj 2001	4,5 ± 2,4	4,5 ± 2,4	14,8 ± 4,1	8,9 ± 3,3	6,5 ± 2,8	44,3 ± 5,7	15,8 ± 4,2	0,7 ± 1,0	100	60,4 ± 4,4	22,4 ± 3,7	9,5 ± 2,6	7,7 ± 2,4	100	482
nov 2001	6,0 ± 2,8	4,5 ± 2,5	17,5 ± 4,5	10,8 ± 3,7	6,0 ± 2,8	45,0 ± 5,9	10,4 ± 3,7	0,0 ± 0,0	100	59,4 ± 4,5	25,6 ± 4,0	8,6 ± 2,6	6,4 ± 2,3	100	453



**Tabell 7 Partisympatier efter antal barn (under 18 år) och intervjupersonens ålder vid intervjuårets slut**  
(forts)

	Med partisypati %									Hela nettourvalet %					S:a	Antal i urvalet
	c	fp	m	kd	mp	s	v	övr	S:a	Med parti-sympati	Ingen sympati Vet ej	Vägrat	Ej an-träffad			
<b>Summa utan barn</b>																
maj 1998	5,8 ± 0,7	6,5 ± 0,8	29,0 ± 1,4	4,3 ± 0,6	5,1 ± 0,7	41,0 ± 1,6	7,5 ± 0,8	0,9 ± 0,3	100	53,2 ± 1,2	20,4 ± 0,9	10,4 ± 0,7	16,0 ± 0,8	100	7 242	
nov 1998	5,1 ± 0,7	5,7 ± 0,7	26,0 ± 1,3	8,8 ± 0,9	4,5 ± 0,6	38,5 ± 1,5	10,1 ± 0,9	1,4 ± 0,4	100	58,6 ± 1,1	14,5 ± 0,8	12,0 ± 0,8	14,9 ± 0,8	100	7 193	
maj 1999	4,7 ± 0,7	5,1 ± 0,7	27,1 ± 1,4	9,7 ± 0,9	4,5 ± 0,7	37,1 ± 1,5	11,1 ± 1,0	0,7 ± 0,3	100	55,7 ± 1,2	15,6 ± 0,9	12,7 ± 0,8	16,1 ± 0,9	100	7 057	
nov 1999	5,2 ± 0,7	5,8 ± 0,8	25,7 ± 1,4	9,3 ± 0,9	4,2 ± 0,7	39,5 ± 1,6	9,9 ± 1,0	0,5 ± 0,2	100	56,0 ± 1,2	18,7 ± 0,9	10,6 ± 0,7	14,8 ± 0,9	100	6 552	
maj 2000	5,8 ± 0,8	5,4 ± 0,8	25,0 ± 1,4	8,7 ± 0,9	4,5 ± 0,7	38,8 ± 1,6	11,2 ± 1,1	0,7 ± 0,3	100	52,8 ± 1,2	17,7 ± 0,9	11,8 ± 0,8	17,7 ± 0,9	100	6 546	
nov 2000	4,9 ± 0,7	4,4 ± 0,7	24,4 ± 1,5	10,0 ± 1,0	3,5 ± 0,6	40,1 ± 1,7	12,0 ± 1,1	0,7 ± 0,3	100	51,9 ± 1,2	19,3 ± 1,0	12,8 ± 0,8	16,1 ± 0,9	100	6 484	
maj 2001	7,6 ± 0,9	5,1 ± 0,8	22,7 ± 1,4	7,9 ± 0,9	3,6 ± 0,6	41,0 ± 1,7	11,2 ± 1,1	0,9 ± 0,3	100	51,0 ± 1,2	18,9 ± 1,0	14,8 ± 0,9	15,3 ± 0,9	100	6 440	
nov 2001	6,3 ± 0,8	5,1 ± 0,7	22,8 ± 1,4	8,1 ± 0,9	3,0 ± 0,6	44,4 ± 1,7	9,8 ± 1,0	0,7 ± 0,3	100	54,4 ± 1,2	19,7 ± 1,0	12,3 ± 0,8	13,6 ± 0,8	100	6 392	
<b>Summa med barn</b>																
maj 1998	5,1 ± 1,2	6,3 ± 1,3	26,8 ± 2,4	4,2 ± 1,1	6,8 ± 1,4	39,7 ± 2,7	10,8 ± 1,7	0,4 ± 0,3	100	59,4 ± 2,1	22,0 ± 1,7	9,9 ± 1,3	8,7 ± 1,2	100	2 197	
nov 1998	4,9 ± 1,1	6,1 ± 1,3	21,7 ± 2,2	8,3 ± 1,5	6,3 ± 1,3	40,0 ± 2,6	12,1 ± 1,7	0,7 ± 0,4	100	65,2 ± 2,0	15,3 ± 1,5	11,4 ± 1,3	8,1 ± 1,2	100	2 155	
maj 1999	5,0 ± 1,1	5,2 ± 1,1	24,2 ± 2,1	9,0 ± 1,4	6,0 ± 1,2	35,3 ± 2,4	15,0 ± 1,8	0,4 ± 0,3	100	64,1 ± 1,9	17,5 ± 1,5	8,9 ± 1,1	9,6 ± 1,2	100	2 389	
nov 1999	4,2 ± 1,0	5,4 ± 1,1	25,6 ± 2,1	9,0 ± 1,4	6,4 ± 1,2	34,1 ± 2,3	14,8 ± 1,7	0,4 ± 0,3	100	61,3 ± 1,8	22,7 ± 1,6	8,0 ± 1,0	8,0 ± 1,0	100	2 694	
maj 2000	4,3 ± 1,0	6,3 ± 1,2	24,5 ± 2,1	7,4 ± 1,3	6,6 ± 1,2	34,6 ± 2,4	15,5 ± 1,8	0,9 ± 0,5	100	59,2 ± 1,9	21,7 ± 1,6	9,4 ± 1,1	9,8 ± 1,1	100	2 668	
nov 2000	3,2 ± 0,9	5,4 ± 1,2	22,8 ± 2,2	7,9 ± 1,4	6,3 ± 1,3	36,5 ± 2,5	17,1 ± 1,9	0,8 ± 0,5	100	57,7 ± 1,9	24,0 ± 1,7	9,2 ± 1,1	9,2 ± 1,1	100	2 517	
maj 2001	5,1 ± 1,1	5,4 ± 1,1	21,0 ± 2,1	7,0 ± 1,3	4,8 ± 1,1	39,2 ± 2,5	17,1 ± 1,9	0,5 ± 0,3	100	57,7 ± 1,9	22,0 ± 1,6	12,3 ± 1,3	8,0 ± 1,0	100	2 632	
nov 2001	4,9 ± 1,1	4,9 ± 1,1	22,2 ± 2,1	6,5 ± 1,2	4,2 ± 1,0	42,7 ± 2,5	14,2 ± 1,7	0,4 ± 0,3	100	59,0 ± 1,9	24,6 ± 1,7	9,5 ± 1,1	6,9 ± 1,0	100	2 612	
<b>Hela väljarkåren</b>																
maj 1998	5,6 ± 0,6	6,5 ± 0,7	28,4 ± 1,2	4,3 ± 0,6	5,6 ± 0,6	40,6 ± 1,3	8,3 ± 0,8	0,8 ± 0,2	100	54,6 ± 1,0	20,8 ± 0,8	10,3 ± 0,6	14,3 ± 0,7	100	9 439	
nov 1998	5,1 ± 0,6	5,8 ± 0,6	24,9 ± 1,1	8,6 ± 0,7	4,9 ± 0,6	38,9 ± 1,3	10,6 ± 0,8	1,2 ± 0,3	100	60,1 ± 1,0	14,7 ± 0,7	11,9 ± 0,7	13,3 ± 0,7	100	9 348	
maj 1999	4,7 ± 0,6	5,1 ± 0,6	26,3 ± 1,2	9,5 ± 0,8	4,9 ± 0,6	36,6 ± 1,3	12,2 ± 0,9	0,6 ± 0,2	100	57,8 ± 1,0	16,0 ± 0,7	11,7 ± 0,7	14,4 ± 0,7	100	9 446	
nov 1999	4,9 ± 0,6	5,7 ± 0,6	25,6 ± 1,2	9,2 ± 0,8	4,9 ± 0,6	37,8 ± 1,3	11,4 ± 0,9	0,5 ± 0,2	100	57,5 ± 1,0	19,9 ± 0,8	9,8 ± 0,6	12,8 ± 0,7	100	9 246	
maj 2000	5,3 ± 0,6	5,6 ± 0,6	24,9 ± 1,2	8,3 ± 0,8	5,1 ± 0,6	37,5 ± 1,3	12,5 ± 0,9	0,8 ± 0,2	100	54,7 ± 1,0	18,9 ± 0,8	11,1 ± 0,6	15,4 ± 0,7	100	9 214	
nov 2000	4,4 ± 0,6	4,7 ± 0,6	23,9 ± 1,2	9,3 ± 0,8	4,4 ± 0,6	39,0 ± 1,4	13,5 ± 1,0	0,7 ± 0,2	100	53,5 ± 1,0	20,6 ± 0,8	11,8 ± 0,7	14,1 ± 0,7	100	9 001	
maj 2001	6,8 ± 0,7	5,2 ± 0,6	22,2 ± 1,2	7,6 ± 0,8	4,0 ± 0,6	40,4 ± 1,4	13,1 ± 1,0	0,7 ± 0,2	100	53,0 ± 1,0	19,8 ± 0,8	14,0 ± 0,7	13,2 ± 0,7	100	9 072	
nov 2001	5,9 ± 0,7	5,0 ± 0,6	22,6 ± 1,2	7,6 ± 0,7	3,3 ± 0,5	43,9 ± 1,4	11,1 ± 0,9	0,6 ± 0,2	100	55,7 ± 1,0	21,2 ± 0,8	11,5 ± 0,7	11,7 ± 0,7	100	9 004	

**Tabell 8 Partisympatier efter sammanräknad inkomst för intervjupersonen. Olika inkomstår**

Redovisade skattningar är procenttal  $\pm$  dubbla standardavvikelsen. Det intervall som bildas utgör ett 95-procentigt konfidensintervall, dvs ett intervall som med 95% sannolikhet innehåller det riktiga populationsvärdet om inga systematiska fel förekommer

Partisympatifördelningar är *ej* direkt jämförbara med valresultat bl.a. eftersom frågorna *ej* gäller "partival" utan "bästa parti"

**Inkomstår: 1995 för maj-98, 1996 för nov-98 och maj-99, 1997 för nov-99, 1998 för maj- och nov-00, 1999 för maj- och nov-01**

<sup>1)</sup> I redovisningsgruppen 0 kr ingår icke deklarationspliktiga och andra som vid taxering icke registrerats med sammanräknad inkomst. En stor grupp är studerande och en annan är pensionärer med låg pension

	Med partisynpati %									Hela nettourvalet %					
	c	fp	m	kd	mp	s	v	övr	S:a	Med parti-sympati	Ingen sympati Vet ej	Vägrat	Ej an-träffad	S:a	Antal i urvalet
<b>0 kr sammanräknad inkomst<sup>1</sup></b>															
maj 1998	2,1 $\pm$ 2,9	6,4 $\pm$ 4,9	29,8 $\pm$ 9,3	4,3 $\pm$ 4,1	14,9 $\pm$ 7,2	35,1 $\pm$ 9,7	7,5 $\pm$ 5,3	0,0 $\pm$ 0,0	100	40,9 $\pm$ 6,4	23,0 $\pm$ 5,4	4,8 $\pm$ 2,8	31,3 $\pm$ 6,0	100	230
nov 1998	3,8 $\pm$ 3,7	3,8 $\pm$ 3,7	26,7 $\pm$ 8,5	8,6 $\pm$ 5,4	10,5 $\pm$ 5,9	30,5 $\pm$ 8,8	14,3 $\pm$ 6,7	1,9 $\pm$ 2,6	100	45,9 $\pm$ 6,5	17,0 $\pm$ 4,9	7,9 $\pm$ 3,5	29,3 $\pm$ 5,9	100	229
maj 1999	2,3 $\pm$ 3,2	3,5 $\pm$ 3,8	24,1 $\pm$ 9,0	6,9 $\pm$ 5,3	11,5 $\pm$ 6,7	32,2 $\pm$ 9,8	17,2 $\pm$ 7,9	2,3 $\pm$ 3,2	100	39,6 $\pm$ 6,5	19,1 $\pm$ 5,2	6,4 $\pm$ 3,2	35,0 $\pm$ 6,3	100	220
nov 1999	2,0 $\pm$ 2,8	6,1 $\pm$ 4,8	26,5 $\pm$ 8,7	4,1 $\pm$ 3,9	9,2 $\pm$ 5,7	28,6 $\pm$ 8,9	22,5 $\pm$ 8,3	1,0 $\pm$ 2,0	100	45,0 $\pm$ 6,6	16,1 $\pm$ 4,9	6,4 $\pm$ 3,3	32,6 $\pm$ 6,2	100	218
maj 2000	2,6 $\pm$ 3,6	1,3 $\pm$ 2,6	25,0 $\pm$ 9,7	5,3 $\pm$ 5,0	13,2 $\pm$ 7,6	26,3 $\pm$ 9,9	22,4 $\pm$ 9,4	4,0 $\pm$ 4,4	100	35,9 $\pm$ 6,5	20,3 $\pm$ 5,4	9,4 $\pm$ 3,9	34,4 $\pm$ 6,4	100	212
nov 2000	1,4 $\pm$ 2,8	2,9 $\pm$ 3,9	20,0 $\pm$ 9,4	10,0 $\pm$ 7,0	15,7 $\pm$ 8,5	28,6 $\pm$ ###	18,6 $\pm$ 9,1	2,9 $\pm$ 3,9	100	35,7 $\pm$ 6,7	23,5 $\pm$ 5,9	7,7 $\pm$ 3,7	33,2 $\pm$ 6,6	100	196
maj 2001	4,9 $\pm$ 5,4	1,6 $\pm$ 3,2	11,5 $\pm$ 8,0	8,2 $\pm$ 6,9	11,5 $\pm$ 8,0	42,6 $\pm$ ###	18,0 $\pm$ 9,7	1,6 $\pm$ 3,2	100	31,6 $\pm$ 6,6	23,3 $\pm$ 6,0	8,3 $\pm$ 3,9	36,8 $\pm$ 6,8	100	193
nov 2001	7,4 $\pm$ 6,2	2,9 $\pm$ 4,0	17,7 $\pm$ 9,1	8,8 $\pm$ 6,7	5,9 $\pm$ 5,6	32,4 $\pm$ ###	25,0 $\pm$ ###	0,0 $\pm$ 0,0	100	34,9 $\pm$ 6,7	25,6 $\pm$ 6,1	6,7 $\pm$ 3,5	32,8 $\pm$ 6,6	100	195
<b>1 - 29 999 kr</b>															
maj 1998	2,6 $\pm$ 1,6	5,8 $\pm$ 2,4	33,4 $\pm$ 4,7	4,0 $\pm$ 2,0	12,6 $\pm$ 3,3	27,1 $\pm$ 4,5	13,7 $\pm$ 3,5	0,8 $\pm$ 0,9	100	49,9 $\pm$ 3,6	28,7 $\pm$ 3,2	5,6 $\pm$ 1,6	15,8 $\pm$ 2,6	100	762
nov 1998	3,6 $\pm$ 1,8	6,5 $\pm$ 2,4	32,4 $\pm$ 4,5	8,5 $\pm$ 2,7	10,9 $\pm$ 3,0	22,2 $\pm$ 4,0	15,2 $\pm$ 3,5	0,7 $\pm$ 0,8	100	60,8 $\pm$ 3,7	16,9 $\pm$ 2,8	6,0 $\pm$ 1,8	16,3 $\pm$ 2,8	100	681
maj 1999	3,5 $\pm$ 1,8	5,2 $\pm$ 2,1	31,4 $\pm$ 4,4	4,9 $\pm$ 2,1	9,8 $\pm$ 2,8	22,5 $\pm$ 4,0	22,0 $\pm$ 3,9	0,7 $\pm$ 0,8	100	56,6 $\pm$ 3,5	19,4 $\pm$ 2,8	7,4 $\pm$ 1,9	16,6 $\pm$ 2,7	100	754
nov 1999	3,5 $\pm$ 1,7	6,5 $\pm$ 2,3	28,2 $\pm$ 4,3	7,2 $\pm$ 2,5	9,6 $\pm$ 2,8	25,4 $\pm$ 4,1	18,9 $\pm$ 3,7	0,7 $\pm$ 0,8	100	56,8 $\pm$ 3,5	24,3 $\pm$ 3,1	4,4 $\pm$ 1,5	14,6 $\pm$ 2,5	100	756
maj 2000	2,4 $\pm$ 1,6	7,5 $\pm$ 2,8	29,0 $\pm$ 4,9	7,8 $\pm$ 2,9	7,5 $\pm$ 2,8	26,6 $\pm$ 4,7	17,9 $\pm$ 4,1	1,5 $\pm$ 1,3	100	49,3 $\pm$ 3,8	25,2 $\pm$ 3,3	5,6 $\pm$ 1,7	20,0 $\pm$ 3,0	100	680
nov 2000	4,1 $\pm$ 2,1	4,6 $\pm$ 2,2	25,8 $\pm$ 4,6	7,8 $\pm$ 2,8	8,7 $\pm$ 3,0	32,5 $\pm$ 4,9	15,9 $\pm$ 3,9	0,6 $\pm$ 0,8	100	50,5 $\pm$ 3,8	25,2 $\pm$ 3,3	6,0 $\pm$ 1,8	18,3 $\pm$ 2,9	100	683
maj 2001	3,8 $\pm$ 2,1	5,7 $\pm$ 2,6	25,3 $\pm$ 4,8	7,3 $\pm$ 2,9	8,5 $\pm$ 3,1	28,2 $\pm$ 5,0	20,6 $\pm$ 4,5	0,6 $\pm$ 0,9	100	49,3 $\pm$ 3,9	28,1 $\pm$ 3,5	7,5 $\pm$ 2,0	15,1 $\pm$ 2,8	100	641
nov 2001	3,3 $\pm$ 1,9	5,7 $\pm$ 2,5	22,7 $\pm$ 4,5	6,9 $\pm$ 2,7	8,7 $\pm$ 3,0	34,9 $\pm$ 5,1	16,4 $\pm$ 4,0	1,5 $\pm$ 1,3	100	53,1 $\pm$ 3,9	30,1 $\pm$ 3,6	5,2 $\pm$ 1,7	11,6 $\pm$ 2,5	100	631
<b>30 000 - 59 999 kr</b>															
maj 1998	9,2 $\pm$ 3,2	6,4 $\pm$ 2,7	25,8 $\pm$ 4,8	6,1 $\pm$ 2,6	7,3 $\pm$ 2,9	40,1 $\pm$ 5,4	4,1 $\pm$ 2,2	1,0 $\pm$ 1,1	100	46,5 $\pm$ 3,8	16,9 $\pm$ 2,8	9,8 $\pm$ 2,2	26,8 $\pm$ 3,3	100	675
nov 1998	6,1 $\pm$ 2,5	5,9 $\pm$ 2,5	24,0 $\pm$ 4,5	10,8 $\pm$ 3,3	6,1 $\pm$ 2,5	34,5 $\pm$ 5,0	11,4 $\pm$ 3,4	1,2 $\pm$ 1,1	100	47,2 $\pm$ 3,6	15,7 $\pm$ 2,7	13,1 $\pm$ 2,5	24,0 $\pm$ 3,1	100	725
maj 1999	7,5 $\pm$ 2,9	5,9 $\pm$ 2,6	26,5 $\pm$ 4,8	9,7 $\pm$ 3,2	9,7 $\pm$ 3,2	33,0 $\pm$ 5,1	7,5 $\pm$ 2,9	0,3 $\pm$ 0,6	100	46,6 $\pm$ 3,7	12,6 $\pm$ 2,5	14,4 $\pm$ 2,6	26,4 $\pm$ 3,3	100	689
nov 1999	9,3 $\pm$ 3,2	4,8 $\pm$ 2,4	24,3 $\pm$ 4,8	11,5 $\pm$ 3,5	9,0 $\pm$ 3,2	34,2 $\pm$ 5,3	6,4 $\pm$ 2,7	0,6 $\pm$ 0,9	100	47,8 $\pm$ 3,8	17,4 $\pm$ 2,9	12,5 $\pm$ 2,5	22,3 $\pm$ 3,2	100	655
maj 2000	10,4 $\pm$ 3,5	3,8 $\pm$ 2,2	19,7 $\pm$ 4,6	11,1 $\pm$ 3,6	8,3 $\pm$ 3,2	34,6 $\pm$ 5,5	10,7 $\pm$ 3,6	1,4 $\pm$ 1,4	100	46,0 $\pm$ 3,9	19,3 $\pm$ 3,1	11,3 $\pm$ 2,5	23,4 $\pm$ 3,3	100	628
nov 2000	8,1 $\pm$ 3,4	2,0 $\pm$ 1,8	24,3 $\pm$ 5,4	15,8 $\pm$ 4,6	6,1 $\pm$ 3,0	29,6 $\pm$ 5,7	13,0 $\pm$ 4,2	1,2 $\pm$ 1,4	100	42,3 $\pm$ 4,0	21,6 $\pm$ 3,3	11,1 $\pm$ 2,6	25,0 $\pm$ 3,5	100	584
maj 2001	10,7 $\pm$ 3,7	5,9 $\pm$ 2,8	25,2 $\pm$ 5,2	9,3 $\pm$ 3,5	4,4 $\pm$ 2,5	31,9 $\pm$ 5,6	12,6 $\pm$ 4,0	0,0 $\pm$ 0,0	100	42,7 $\pm$ 3,9	18,5 $\pm$ 3,0	14,2 $\pm$ 2,7	24,5 $\pm$ 3,4	100	632
nov 2001	8,8 $\pm$ 3,4	5,4 $\pm$ 2,7	24,5 $\pm$ 5,2	9,2 $\pm$ 3,5	4,2 $\pm$ 2,4	38,3 $\pm$ 5,9	9,2 $\pm$ 3,5	0,4 $\pm$ 0,8	100	44,5 $\pm$ 4,0	21,0 $\pm$ 3,3	12,8 $\pm$ 2,7	21,7 $\pm$ 3,3	100	586

**Tabell 8 Partisympatier efter sammanräknad inkomst för intervjupersonen. Olika inkomstår (forts)**

	Med partisynpati %									Hela nettourvalet %					
	c	fp	m	kd	mp	s	v	övr	S:a	Med parti-sympati	Ingen sympati Vet ej	Vägrat	Ej an-träffad	S:a	Antal i urvalet
<b>60 000 - 79 999 kr</b>															
maj 1998	8,5 ± 3,2	3,9 ± 2,2	22,9 ± 4,9	6,0 ± 2,8	6,7 ± 2,9	45,4 ± 5,8	5,6 ± 2,7	1,1 ± 1,2	100	45,2 ± 3,9	19,0 ± 3,1	10,0 ± 2,4	25,8 ± 3,4	100	628
nov 1998	7,4 ± 3,1	6,0 ± 2,8	18,4 ± 4,5	13,1 ± 3,9	3,9 ± 2,3	42,4 ± 5,8	6,4 ± 2,8	2,5 ± 1,8	100	48,7 ± 4,1	12,7 ± 2,7	13,4 ± 2,8	25,1 ± 3,5	100	581
maj 1999	5,0 ± 2,7	5,4 ± 2,8	23,6 ± 5,2	12,0 ± 4,0	3,5 ± 2,2	40,2 ± 6,0	9,3 ± 3,5	1,2 ± 1,3	100	47,9 ± 4,2	15,2 ± 3,0	10,5 ± 2,6	26,4 ± 3,7	100	541
nov 1999	4,9 ± 2,7	7,4 ± 3,3	20,8 ± 5,1	12,7 ± 4,2	6,5 ± 3,1	38,8 ± 6,1	8,2 ± 3,4	0,8 ± 1,1	100	45,5 ± 4,2	18,6 ± 3,3	11,9 ± 2,7	24,0 ± 3,6	100	538
maj 2000	10,6 ± 4,0	7,5 ± 3,4	23,0 ± 5,5	9,3 ± 3,8	7,1 ± 3,3	31,9 ± 6,1	10,2 ± 3,9	0,4 ± 0,9	100	43,5 ± 4,3	17,1 ± 3,2	12,9 ± 2,9	26,5 ± 3,8	100	520
nov 2000	8,1 ± 3,9	5,4 ± 3,3	15,7 ± 5,2	16,2 ± 5,3	4,9 ± 3,1	34,1 ± 6,8	14,6 ± 5,1	1,1 ± 1,5	100	39,4 ± 4,4	20,6 ± 3,7	16,4 ± 3,4	23,6 ± 3,8	100	470
maj 2001	12,4 ± 5,0	5,9 ± 3,6	13,0 ± 5,1	10,7 ± 4,7	4,1 ± 3,0	43,2 ± 7,5	9,5 ± 4,4	1,2 ± 1,6	100	42,1 ± 4,8	17,7 ± 3,7	18,2 ± 3,8	22,0 ± 4,1	100	401
nov 2001	7,5 ± 3,8	3,2 ± 2,5	17,7 ± 5,5	11,8 ± 4,6	4,8 ± 3,1	44,6 ± 7,1	9,7 ± 4,3	0,5 ± 1,1	100	45,5 ± 4,8	19,1 ± 3,8	14,4 ± 3,4	21,0 ± 4,0	100	409
<b>80 000 - 99 999 kr</b>															
maj 1998	5,9 ± 2,7	5,2 ± 2,6	26,6 ± 5,1	5,6 ± 2,7	4,6 ± 2,4	43,0 ± 5,7	8,0 ± 3,2	1,1 ± 1,2	100	49,8 ± 4,1	21,6 ± 3,4	12,4 ± 2,7	16,2 ± 3,0	100	574
nov 1998	5,3 ± 2,6	4,2 ± 2,3	22,5 ± 4,9	10,2 ± 3,5	5,3 ± 2,6	40,9 ± 5,7	9,2 ± 3,4	2,5 ± 1,8	100	53,9 ± 4,3	13,9 ± 3,0	16,9 ± 3,2	15,4 ± 3,1	100	527
maj 1999	5,6 ± 2,8	3,4 ± 2,2	24,1 ± 5,1	11,7 ± 3,9	1,9 ± 1,6	42,1 ± 5,9	10,2 ± 3,6	1,1 ± 1,3	100	51,1 ± 4,3	15,9 ± 3,1	13,4 ± 2,9	19,6 ± 3,4	100	521
nov 1999	8,2 ± 3,4	4,3 ± 2,5	18,7 ± 4,8	9,7 ± 3,6	3,1 ± 2,1	42,4 ± 6,0	12,1 ± 4,0	1,6 ± 1,5	100	49,3 ± 4,3	18,4 ± 3,3	12,1 ± 2,8	20,2 ± 3,4	100	521
maj 2000	8,2 ± 3,6	4,6 ± 2,8	20,5 ± 5,3	9,6 ± 3,9	5,9 ± 3,1	40,0 ± 6,5	11,4 ± 4,2	0,0 ± 0,0	100	45,9 ± 4,5	19,6 ± 3,6	13,8 ± 3,1	20,7 ± 3,6	100	479
nov 2000	5,2 ± 3,0	6,1 ± 3,2	17,9 ± 5,2	9,9 ± 4,0	4,7 ± 2,9	39,6 ± 6,6	16,0 ± 4,9	0,5 ± 0,9	100	46,4 ± 4,6	19,7 ± 3,7	13,8 ± 3,2	20,1 ± 3,7	100	457
maj 2001	10,4 ± 4,7	4,3 ± 3,1	13,4 ± 5,2	11,6 ± 4,9	4,9 ± 3,3	46,3 ± 7,6	9,2 ± 4,4	0,0 ± 0,0	100	40,2 ± 4,8	19,6 ± 3,9	18,4 ± 3,8	21,8 ± 4,0	100	408
nov 2001	9,2 ± 4,2	5,4 ± 3,3	14,7 ± 5,1	9,8 ± 4,3	2,7 ± 2,4	48,4 ± 7,2	9,8 ± 4,3	0,0 ± 0,0	100	46,1 ± 4,9	22,6 ± 4,1	15,3 ± 3,5	16,0 ± 3,6	100	399
<b>100 000 - 119 999 kr</b>															
maj 1998	8,0 ± 2,7	3,4 ± 1,8	20,9 ± 4,1	5,4 ± 2,3	8,8 ± 2,8	45,7 ± 5,0	6,5 ± 2,5	1,3 ± 1,1	100	50,0 ± 3,5	19,6 ± 2,8	12,7 ± 2,3	17,7 ± 2,7	100	774
nov 1998	7,0 ± 2,5	4,4 ± 2,0	16,0 ± 3,5	10,9 ± 3,0	4,6 ± 2,0	42,5 ± 4,8	13,1 ± 3,3	1,5 ± 1,2	100	59,0 ± 3,7	16,5 ± 2,8	9,9 ± 2,2	14,6 ± 2,6	100	698
maj 1999	8,1 ± 2,8	3,5 ± 1,9	17,3 ± 3,9	13,8 ± 3,5	4,6 ± 2,1	38,7 ± 5,0	13,0 ± 3,4	1,1 ± 1,1	100	56,6 ± 3,8	16,7 ± 2,9	11,3 ± 2,4	15,4 ± 2,8	100	654
nov 1999	5,7 ± 2,4	5,1 ± 2,3	16,2 ± 3,9	13,1 ± 3,5	5,1 ± 2,3	41,0 ± 5,2	13,1 ± 3,5	0,6 ± 0,8	100	56,5 ± 3,9	20,8 ± 3,2	9,8 ± 2,3	12,9 ± 2,6	100	621
maj 2000	6,2 ± 2,8	5,2 ± 2,6	16,6 ± 4,3	12,1 ± 3,8	5,5 ± 2,6	43,8 ± 5,7	10,0 ± 3,5	0,7 ± 1,0	100	51,6 ± 4,1	14,6 ± 2,9	13,9 ± 2,9	19,9 ± 3,3	100	562
nov 2000	3,6 ± 2,2	4,0 ± 2,3	17,3 ± 4,5	9,4 ± 3,4	5,8 ± 2,8	46,2 ± 5,9	13,7 ± 4,1	0,0 ± 0,0	100	49,6 ± 4,2	19,9 ± 3,3	12,7 ± 2,8	17,7 ± 3,2	100	558
maj 2001	6,3 ± 3,0	3,5 ± 2,3	20,9 ± 5,0	5,5 ± 2,8	4,7 ± 2,6	46,9 ± 6,1	12,2 ± 4,0	0,0 ± 0,0	100	49,8 ± 4,3	19,6 ± 3,5	14,5 ± 3,1	16,1 ± 3,2	100	510
nov 2001	5,8 ± 2,9	4,3 ± 2,5	17,8 ± 4,7	8,9 ± 3,5	3,5 ± 2,2	48,8 ± 6,1	10,5 ± 3,7	0,4 ± 0,8	100	50,5 ± 4,3	21,3 ± 3,6	11,2 ± 2,7	17,0 ± 3,3	100	511
<b>120 000 -139 999 kr</b>															
maj 1998	7,7 ± 2,4	3,3 ± 1,6	22,0 ± 3,7	4,6 ± 1,9	5,0 ± 1,9	48,9 ± 4,5	7,7 ± 2,4	1,0 ± 0,9	100	52,3 ± 3,2	21,6 ± 2,7	11,6 ± 2,1	14,5 ± 2,3	100	923
nov 1998	4,5 ± 1,8	2,4 ± 1,4	20,0 ± 3,5	8,8 ± 2,5	6,1 ± 2,1	46,6 ± 4,4	9,8 ± 2,6	1,8 ± 1,2	100	61,1 ± 3,4	15,1 ± 2,5	10,0 ± 2,1	13,9 ± 2,4	100	804
maj 1999	5,3 ± 2,0	3,2 ± 1,6	18,2 ± 3,5	12,1 ± 2,9	4,2 ± 1,8	43,2 ± 4,5	13,1 ± 3,1	0,6 ± 0,7	100	58,5 ± 3,4	16,2 ± 2,5	12,1 ± 2,3	13,1 ± 2,3	100	807
nov 1999	6,1 ± 2,2	3,2 ± 1,6	16,2 ± 3,4	9,9 ± 2,7	5,0 ± 2,0	48,0 ± 4,6	11,0 ± 2,9	0,7 ± 0,7	100	59,8 ± 3,5	20,3 ± 2,8	9,2 ± 2,0	10,7 ± 2,2	100	774
maj 2000	7,3 ± 2,6	4,2 ± 2,0	15,9 ± 3,7	8,6 ± 2,8	5,5 ± 2,3	43,1 ± 5,0	14,9 ± 3,6	0,5 ± 0,7	100	52,8 ± 3,6	20,8 ± 3,0	13,2 ± 2,5	13,2 ± 2,5	100	726
nov 2000	4,7 ± 2,2	3,3 ± 1,8	16,2 ± 3,8	8,8 ± 2,9	4,1 ± 2,0	45,6 ± 5,1	15,9 ± 3,8	1,4 ± 1,2	100	52,8 ± 3,7	21,3 ± 3,1	12,5 ± 2,5	13,5 ± 2,6	100	690
maj 2001	6,4 ± 2,7	1,6 ± 1,4	14,4 ± 3,9	8,7 ± 3,1	5,1 ± 2,5	50,6 ± 5,6	12,8 ± 3,7	0,3 ± 0,6	100	47,9 ± 3,8	21,2 ± 3,1	17,6 ± 2,9	13,3 ± 2,6	100	652
nov 2001	6,9 ± 2,7	3,3 ± 1,9	12,8 ± 3,6	6,6 ± 2,7	4,5 ± 2,2	53,4 ± 5,3	11,9 ± 3,5	0,6 ± 0,8	100	54,0 ± 3,9	20,9 ± 3,2	12,9 ± 2,6	12,2 ± 2,6	100	621

**Tabell 8 Partisypatier efter sammanräknad inkomst för intervjupersonen. Olika inkomstår**  
(forts)

	Med partisympati %									Hela nettourvalet %					
	c	fp	m	kd	mp	s	v	övr	S:a	Med parti-sympati	Ingen sympati Vet ej	Vägrat	Ej an-träffad	S:a	Antal i urvalet
<b>140 000 - 159 999 kr</b>															
maj 1998	6,2 ± 2,1	5,0 ± 1,9	20,5 ± 3,5	4,1 ± 1,7	5,8 ± 2,0	46,3 ± 4,3	11,2 ± 2,7	1,0 ± 0,8	100	53,8 ± 3,2	24,4 ± 2,7	11,8 ± 2,0	10,0 ± 1,9	100	963
nov 1998	7,0 ± 2,1	4,2 ± 1,7	16,3 ± 3,1	8,1 ± 2,3	5,0 ± 1,8	44,5 ± 4,2	13,4 ± 2,9	1,7 ± 1,1	100	61,1 ± 3,2	14,9 ± 2,3	13,8 ± 2,3	10,3 ± 2,0	100	894
maj 1999	5,5 ± 2,0	2,3 ± 1,4	18,7 ± 3,5	10,3 ± 2,7	4,6 ± 1,9	43,9 ± 4,5	14,3 ± 3,1	0,4 ± 0,6	100	56,2 ± 3,3	16,8 ± 2,5	13,5 ± 2,3	13,6 ± 2,3	100	847
nov 1999	4,1 ± 1,8	3,9 ± 1,8	18,5 ± 3,5	9,3 ± 2,6	4,3 ± 1,8	47,1 ± 4,5	12,5 ± 3,0	0,4 ± 0,6	100	58,3 ± 3,4	18,6 ± 2,7	10,9 ± 2,2	12,3 ± 2,3	100	798
maj 2000	6,1 ± 2,2	4,1 ± 1,8	14,2 ± 3,3	8,8 ± 2,6	6,8 ± 2,3	43,9 ± 4,6	15,8 ± 3,4	0,5 ± 0,6	100	56,1 ± 3,5	18,0 ± 2,7	11,6 ± 2,2	14,3 ± 2,4	100	791
nov 2000	6,2 ± 2,3	3,3 ± 1,7	16,8 ± 3,6	10,0 ± 2,9	5,7 ± 2,2	41,5 ± 4,7	16,1 ± 3,5	0,5 ± 0,7	100	51,0 ± 3,4	22,7 ± 2,9	12,7 ± 2,3	13,7 ± 2,3	100	828
maj 2001	9,5 ± 2,9	3,8 ± 1,9	15,5 ± 3,6	7,8 ± 2,6	4,5 ± 2,0	41,0 ± 4,8	17,8 ± 3,7	0,3 ± 0,5	100	52,0 ± 3,5	20,5 ± 2,9	15,2 ± 2,5	12,3 ± 2,3	100	770
nov 2001	8,0 ± 2,6	4,4 ± 2,0	14,8 ± 3,4	8,2 ± 2,7	4,4 ± 2,0	46,5 ± 4,8	12,8 ± 3,2	1,0 ± 0,9	100	52,2 ± 3,5	22,6 ± 2,9	14,4 ± 2,4	10,9 ± 2,2	100	792
<b>160 000 - 199 999 kr</b>															
maj 1998	5,0 ± 1,4	6,2 ± 1,5	23,8 ± 2,7	4,4 ± 1,3	4,7 ± 1,3	44,7 ± 3,1	10,8 ± 2,0	0,5 ± 0,5	100	58,1 ± 2,4	21,5 ± 2,0	10,5 ± 1,5	9,9 ± 1,4	100	1 658
nov 1998	5,2 ± 1,4	4,0 ± 1,2	19,9 ± 2,5	8,1 ± 1,7	5,0 ± 1,4	44,5 ± 3,1	12,5 ± 2,1	0,8 ± 0,6	100	62,3 ± 2,4	15,6 ± 1,8	12,9 ± 1,6	9,3 ± 1,4	100	1 606
maj 1999	4,4 ± 1,4	4,3 ± 1,3	20,7 ± 2,7	8,6 ± 1,8	5,3 ± 1,5	42,1 ± 3,3	14,1 ± 2,3	0,6 ± 0,5	100	59,3 ± 2,5	17,7 ± 1,9	12,0 ± 1,7	11,0 ± 1,6	100	1 494
nov 1999	4,9 ± 1,5	4,9 ± 1,5	22,3 ± 2,8	8,5 ± 1,9	5,3 ± 1,5	40,5 ± 3,3	13,4 ± 2,3	0,2 ± 0,3	100	57,9 ± 2,5	22,5 ± 2,1	10,7 ± 1,6	8,9 ± 1,5	100	1 481
maj 2000	4,8 ± 1,4	4,3 ± 1,3	18,5 ± 2,5	7,8 ± 1,7	4,5 ± 1,4	44,2 ± 3,2	15,3 ± 2,4	0,7 ± 0,5	100	57,2 ± 2,4	19,4 ± 2,0	11,5 ± 1,6	11,9 ± 1,6	100	1 579
nov 2000	3,3 ± 1,2	3,3 ± 1,2	18,9 ± 2,6	9,0 ± 1,9	3,3 ± 1,2	45,3 ± 3,3	16,4 ± 2,5	0,5 ± 0,5	100	55,6 ± 2,5	22,2 ± 2,1	13,0 ± 1,7	9,2 ± 1,4	100	1 572
maj 2001	6,7 ± 1,7	3,4 ± 1,2	15,6 ± 2,4	7,1 ± 1,7	2,8 ± 1,1	47,8 ± 3,4	15,2 ± 2,4	1,4 ± 0,8	100	55,2 ± 2,5	20,7 ± 2,0	13,5 ± 1,7	10,6 ± 1,5	100	1 537
nov 2001	5,0 ± 1,5	3,8 ± 1,3	16,1 ± 2,4	6,7 ± 1,7	1,9 ± 0,9	52,0 ± 3,3	13,3 ± 2,3	1,1 ± 0,7	100	58,3 ± 2,5	21,9 ± 2,1	11,2 ± 1,6	8,6 ± 1,4	100	1 500
<b>200 000 kr eller mer</b>															
maj 1998	4,0 ± 1,0	10,0 ± 1,6	39,1 ± 2,5	2,9 ± 0,9	2,5 ± 0,8	34,4 ± 2,5	6,5 ± 1,3	0,6 ± 0,4	100	64,2 ± 2,0	17,2 ± 1,6	10,0 ± 1,2	8,6 ± 1,2	100	2 252
nov 1998	3,8 ± 0,9	8,8 ± 1,3	33,7 ± 2,2	7,2 ± 1,2	2,8 ± 0,8	35,3 ± 2,2	7,7 ± 1,3	0,7 ± 0,4	100	67,0 ± 1,8	12,9 ± 1,3	12,0 ± 1,3	8,1 ± 1,1	100	2 603
maj 1999	3,7 ± 0,9	7,1 ± 1,2	34,3 ± 2,1	8,7 ± 1,3	3,5 ± 0,8	32,9 ± 2,1	9,4 ± 1,3	0,4 ± 0,3	100	65,0 ± 1,7	14,7 ± 1,3	11,9 ± 1,2	8,5 ± 1,0	100	2 919
nov 1999	4,0 ± 0,9	7,2 ± 1,2	34,4 ± 2,2	8,4 ± 1,3	2,8 ± 0,8	34,2 ± 2,2	8,8 ± 1,3	0,3 ± 0,2	100	63,8 ± 1,8	18,7 ± 1,4	9,5 ± 1,1	7,9 ± 1,0	100	2 884
maj 2000	3,6 ± 0,9	7,1 ± 1,2	34,4 ± 2,2	7,3 ± 1,2	3,3 ± 0,8	33,8 ± 2,1	9,7 ± 1,3	0,8 ± 0,4	100	61,6 ± 1,7	17,7 ± 1,4	10,3 ± 1,1	10,4 ± 1,1	100	3 037
nov 2000	3,7 ± 0,9	6,4 ± 1,1	31,8 ± 2,1	8,0 ± 1,3	2,8 ± 0,8	36,5 ± 2,2	10,1 ± 1,4	0,8 ± 0,4	100	61,4 ± 1,8	17,9 ± 1,4	11,2 ± 1,1	9,6 ± 1,1	100	2 963
maj 2001	5,7 ± 1,0	7,0 ± 1,1	28,6 ± 2,0	7,1 ± 1,1	3,0 ± 0,7	37,1 ± 2,1	10,8 ± 1,4	0,8 ± 0,4	100	60,4 ± 1,7	17,7 ± 1,3	13,8 ± 1,2	8,1 ± 0,9	100	3 328
nov 2001	5,2 ± 1,0	6,1 ± 1,0	30,0 ± 2,0	7,1 ± 1,1	2,4 ± 0,7	39,9 ± 2,1	9,0 ± 1,2	0,3 ± 0,3	100	62,6 ± 1,6	18,7 ± 1,3	11,0 ± 1,1	7,7 ± 0,9	100	3 360
<b>Hela väljarkåren</b>															
maj 1998	5,6 ± 0,6	6,5 ± 0,7	28,4 ± 1,2	4,3 ± 0,6	5,6 ± 0,6	40,6 ± 1,3	8,3 ± 0,8	0,8 ± 0,2	100	54,6 ± 1,0	20,8 ± 0,8	10,3 ± 0,6	14,3 ± 0,7	100	9 439
nov 1998	5,1 ± 0,6	5,8 ± 0,6	24,9 ± 1,1	8,6 ± 0,7	4,9 ± 0,6	38,9 ± 1,3	10,6 ± 0,8	1,2 ± 0,3	100	60,1 ± 1,0	14,7 ± 0,7	11,9 ± 0,7	13,3 ± 0,7	100	9 348
maj 1999	4,7 ± 0,6	5,1 ± 0,6	26,3 ± 1,2	9,5 ± 0,8	4,9 ± 0,6	36,6 ± 1,3	12,2 ± 0,9	0,6 ± 0,2	100	57,8 ± 1,0	16,0 ± 0,7	11,7 ± 0,7	14,4 ± 0,7	100	9 446
nov 1999	4,9 ± 0,6	5,7 ± 0,6	25,6 ± 1,2	9,2 ± 0,8	4,9 ± 0,6	37,8 ± 1,3	11,4 ± 0,9	0,5 ± 0,2	100	57,5 ± 1,0	19,9 ± 0,8	9,8 ± 0,6	12,8 ± 0,7	100	9 246
maj 2000	5,3 ± 0,6	5,6 ± 0,6	24,9 ± 1,2	8,3 ± 0,8	5,1 ± 0,6	37,5 ± 1,3	12,5 ± 0,9	0,8 ± 0,2	100	54,7 ± 1,0	18,9 ± 0,8	11,1 ± 0,6	15,4 ± 0,7	100	9 214
nov 2000	4,4 ± 0,6	4,7 ± 0,6	23,9 ± 1,2	9,3 ± 0,8	4,4 ± 0,6	39,0 ± 1,4	13,5 ± 1,0	0,7 ± 0,2	100	53,5 ± 1,0	20,6 ± 0,8	11,8 ± 0,7	14,1 ± 0,7	100	9 001
maj 2001	6,8 ± 0,7	5,2 ± 0,6	22,2 ± 1,2	7,6 ± 0,8	4,0 ± 0,6	40,4 ± 1,4	13,1 ± 1,0	0,7 ± 0,2	100	53,0 ± 1,0	19,8 ± 0,8	14,0 ± 0,7	13,2 ± 0,7	100	9 072
nov 2001	5,9 ± 0,7	5,0 ± 0,6	22,6 ± 1,2	7,6 ± 0,7	3,3 ± 0,5	43,9 ± 1,4	11,1 ± 0,9	0,6 ± 0,2	100	55,7 ± 1,0	21,2 ± 0,8	11,5 ± 0,7	11,7 ± 0,7	100	9 004

**Tabell 9 Partisympatier efter sammanlagda sammanräknade inkomsten för intervjupersonen och ev maka/make. Olika inkomstår**

Redovisade skattningar är procenttal ± dubbla standardavvikelsen. Det intervall som bildas utgör ett 95-procentigt konfidensintervall, dvs ett intervall som med 95% sannolikhet innehåller det riktiga populationsvärdet om inga systematiska fel förekommer

Partisympatifördelningar är *ej* direkt jämförbara med valresultat bl.a. eftersom frågorna *ej* gäller "partival" utan "bästa parti"

Olika inkomstår se noten tabell 8. <sup>1)</sup> Redovisningsgruppen 0 kr se not tabell 8

	Med partisympati %									Hela nettourvalet %					
	c	fp	m	kd	mp	s	v	övr	S:a	Med parti-sympati	Ingen sympati Vet ej	Vägrat	Ej anträffad	S:a	Antal i urvalet
<b>0 kr sammanlagd sammanräknad inkomst <sup>1</sup></b>															
	<b>(### = osäkerhetstalet &gt; 9.9)</b>														
maj 1998	1,3 ± 2,5	7,6 ± 5,8	26,6 ± 9,7	3,8 ± 4,2	15,2 ± 7,9	38,0 ± ###	7,6 ± 5,8	0,0 ± 0,0	100	38,9 ± 6,7	23,2 ± 5,8	4,9 ± 3,0	33,0 ± 6,5	100	203
nov 1998	4,2 ± 4,0	4,2 ± 4,0	26,3 ± 8,9	7,4 ± 5,3	11,6 ± 6,4	29,5 ± 9,2	14,7 ± 7,1	2,1 ± 2,9	100	47,7 ± 6,9	16,1 ± 5,1	5,5 ± 3,2	30,7 ± 6,4	100	199
maj 1999	1,4 ± 2,6	4,1 ± 4,5	25,7 ± ###	6,8 ± 5,7	12,2 ± 7,5	29,7 ± ###	17,6 ± 8,7	2,7 ± 3,7	100	39,0 ± 6,9	18,4 ± 5,5	5,8 ± 3,3	36,8 ± 6,9	100	190
nov 1999	1,2 ± 2,3	5,9 ± 5,0	27,1 ± 9,4	4,7 ± 4,5	9,4 ± 6,2	27,1 ± 9,4	23,5 ± 9,0	1,2 ± 2,3	100	43,2 ± 6,9	16,8 ± 5,2	6,6 ± 3,5	33,5 ± 6,6	100	197
maj 2000	0,0 ± 0,0	0,0 ± 0,0	27,4 ± ###	4,8 ± 5,3	16,1 ± 9,2	22,6 ± ###	25,8 ± ###	3,2 ± 4,4	100	33,2 ± 6,8	19,8 ± 5,7	9,1 ± 4,1	38,0 ± 7,0	100	187
nov 2000	1,8 ± 3,4	3,5 ± 4,8	22,8 ± ###	7,0 ± 6,6	19,3 ± ###	22,8 ± ###	19,3 ± ###	3,5 ± 4,8	100	34,1 ± 7,2	22,2 ± 6,3	6,6 ± 3,8	37,1 ± 7,3	100	167
maj 2001	4,2 ± 5,7	2,1 ± 4,0	10,4 ± 8,6	6,3 ± 6,9	14,6 ± ###	41,7 ± ###	18,8 ± ###	2,1 ± 4,0	100	30,4 ± 7,2	24,7 ± 6,7	7,6 ± 4,1	37,3 ± 7,5	100	158
nov 2001	5,3 ± 5,8	3,5 ± 4,8	19,3 ± ###	8,8 ± 7,3	5,3 ± 5,8	29,8 ± ###	28,1 ± ###	0,0 ± 0,0	100	34,1 ± 7,2	25,2 ± 6,6	6,6 ± 3,8	34,1 ± 7,2	100	167
<b>1 - 29 999 kr</b>															
maj 1998	2,3 ± 1,6	5,7 ± 2,4	33,2 ± 4,9	3,1 ± 1,8	12,8 ± 3,5	28,1 ± 4,7	13,9 ± 3,6	0,9 ± 1,0	100	51,1 ± 3,7	28,6 ± 3,4	4,5 ± 1,6	15,8 ± 2,7	100	689
nov 1998	3,2 ± 1,8	6,8 ± 2,6	31,9 ± 4,8	7,0 ± 2,6	10,8 ± 3,2	23,2 ± 4,3	16,2 ± 3,8	0,8 ± 0,9	100	60,8 ± 3,9	17,4 ± 3,0	4,4 ± 1,6	17,4 ± 3,0	100	609
maj 1999	2,8 ± 1,7	5,2 ± 2,2	31,7 ± 4,6	3,6 ± 1,9	10,1 ± 3,0	22,9 ± 4,2	22,9 ± 4,2	0,8 ± 0,9	100	56,6 ± 3,7	20,3 ± 3,0	6,6 ± 1,9	16,5 ± 2,8	100	685
nov 1999	3,1 ± 1,7	6,8 ± 2,5	27,6 ± 4,5	6,5 ± 2,5	10,2 ± 3,0	25,0 ± 4,3	20,1 ± 4,0	0,8 ± 0,9	100	56,6 ± 3,7	24,7 ± 3,3	3,4 ± 1,4	15,3 ± 2,7	100	679
maj 2000	2,3 ± 1,7	8,0 ± 3,1	28,8 ± 5,1	7,0 ± 2,9	7,6 ± 3,0	25,5 ± 4,9	19,5 ± 4,5	1,3 ± 1,3	100	48,9 ± 3,9	25,2 ± 3,4	5,5 ± 1,8	20,4 ± 3,2	100	618
nov 2000	3,0 ± 1,9	4,9 ± 2,4	27,5 ± 5,0	7,5 ± 3,0	8,9 ± 3,2	31,2 ± 5,2	16,4 ± 4,2	0,7 ± 0,9	100	50,2 ± 4,0	26,5 ± 3,5	4,9 ± 1,7	18,4 ± 3,1	100	608
maj 2001	3,6 ± 2,2	6,1 ± 2,8	24,8 ± 5,1	4,7 ± 2,5	9,4 ± 3,4	28,8 ± 5,3	21,9 ± 4,9	0,7 ± 1,0	100	48,2 ± 4,1	29,3 ± 3,7	6,8 ± 2,1	15,8 ± 3,0	100	577
nov 2001	2,7 ± 1,9	5,1 ± 2,5	21,8 ± 4,7	4,8 ± 2,4	9,2 ± 3,3	36,5 ± 5,5	18,1 ± 4,4	1,7 ± 1,5	100	52,2 ± 4,1	31,2 ± 3,8	4,3 ± 1,7	12,3 ± 2,7	100	561
<b>30 000 - 59 999 kr</b>															
maj 1998	6,1 ± 3,3	5,6 ± 3,2	28,8 ± 6,3	4,0 ± 2,7	9,1 ± 4,0	39,9 ± 6,8	5,6 ± 3,2	1,0 ± 1,4	100	44,3 ± 4,6	18,3 ± 3,6	6,7 ± 2,3	30,7 ± 4,3	100	447
nov 1998	4,6 ± 2,8	5,9 ± 3,1	29,7 ± 6,1	6,9 ± 3,4	6,4 ± 3,2	33,3 ± 6,2	12,8 ± 4,4	0,5 ± 0,9	100	45,6 ± 4,5	16,0 ± 3,3	9,0 ± 2,6	29,4 ± 4,1	100	480
maj 1999	7,3 ± 3,5	6,9 ± 3,4	29,8 ± 6,1	6,0 ± 3,1	10,6 ± 4,1	30,3 ± 6,1	9,2 ± 3,8	0,0 ± 0,0	100	46,8 ± 4,5	10,9 ± 2,8	11,2 ± 2,9	31,1 ± 4,2	100	466
nov 1999	9,6 ± 4,0	4,8 ± 2,9	27,4 ± 6,1	7,2 ± 3,5	10,6 ± 4,2	32,7 ± 6,4	6,7 ± 3,4	1,0 ± 1,3	100	47,4 ± 4,7	17,8 ± 3,6	7,7 ± 2,5	27,1 ± 4,2	100	439
maj 2000	8,1 ± 3,9	4,3 ± 2,9	20,4 ± 5,8	6,5 ± 3,5	10,8 ± 4,5	35,0 ± 6,9	13,4 ± 4,9	1,6 ± 1,8	100	45,0 ± 4,8	20,1 ± 3,9	6,8 ± 2,4	28,1 ± 4,3	100	413
nov 2000	6,7 ± 4,0	2,0 ± 2,3	28,2 ± 7,2	9,4 ± 4,7	8,7 ± 4,5	28,2 ± 7,2	16,8 ± 6,0	0,0 ± 0,0	100	39,1 ± 4,9	23,9 ± 4,3	6,6 ± 2,5	30,5 ± 4,6	100	381
maj 2001	9,0 ± 4,1	7,9 ± 3,8	24,2 ± 6,1	7,9 ± 3,8	6,3 ± 3,5	29,5 ± 6,5	15,3 ± 5,1	0,0 ± 0,0	100	43,5 ± 4,7	20,1 ± 3,8	9,4 ± 2,7	27,0 ± 4,2	100	437
nov 2001	8,8 ± 4,1	6,1 ± 3,5	24,3 ± 6,3	7,7 ± 3,9	6,1 ± 3,5	35,4 ± 7,0	11,6 ± 4,7	0,0 ± 0,0	100	44,5 ± 4,8	21,1 ± 4,0	9,3 ± 2,8	25,1 ± 4,2	100	407
<b>60 000 - 99 999 kr</b>															
maj 1998	5,1 ± 2,4	6,0 ± 2,6	24,9 ± 4,7	3,3 ± 1,9	8,1 ± 2,9	43,2 ± 5,3	8,1 ± 2,9	1,2 ± 1,2	100	43,8 ± 3,5	19,1 ± 2,8	9,7 ± 2,1	27,5 ± 3,2	100	761
nov 1998	6,7 ± 2,8	7,0 ± 2,8	22,2 ± 4,6	10,5 ± 3,4	4,8 ± 2,4	39,4 ± 5,4	7,3 ± 2,9	2,2 ± 1,6	100	45,6 ± 3,7	12,6 ± 2,5	14,8 ± 2,6	27,1 ± 3,3	100	691
maj 1999	6,5 ± 2,8	5,1 ± 2,5	23,8 ± 4,9	9,5 ± 3,4	3,1 ± 2,0	41,5 ± 5,6	10,2 ± 3,5	0,3 ± 0,7	100	43,1 ± 3,7	15,8 ± 2,7	11,1 ± 2,4	30,0 ± 3,4	100	683
nov 1999	5,8 ± 2,7	6,2 ± 2,8	20,3 ± 4,6	7,6 ± 3,0	6,9 ± 2,9	40,9 ± 5,7	11,0 ± 3,6	1,4 ± 1,3	100	41,8 ± 3,7	19,7 ± 3,0	9,9 ± 2,2	28,6 ± 3,4	100	696
maj 2000	7,3 ± 3,1	6,2 ± 2,9	20,5 ± 4,8	9,2 ± 3,4	7,0 ± 3,0	36,6 ± 5,7	12,5 ± 3,9	0,7 ± 1,0	100	40,2 ± 3,7	19,0 ± 3,0	11,6 ± 2,4	29,2 ± 3,4	100	679
nov 2000	5,8 ± 2,9	6,6 ± 3,1	15,2 ± 4,5	8,6 ± 3,5	5,8 ± 2,9	38,3 ± 6,1	18,9 ± 4,9	0,8 ± 1,1	100	39,1 ± 3,8	19,7 ± 3,1	14,2 ± 2,7	27,1 ± 3,5	100	621
maj 2001	9,1 ± 4,0	6,1 ± 3,3	16,7 ± 5,2	9,6 ± 4,1	6,1 ± 3,3	42,4 ± 6,9	9,6 ± 4,1	0,5 ± 1,0	100	36,7 ± 4,1	18,3 ± 3,3	17,2 ± 3,2	27,8 ± 3,8	100	540
nov 2001	5,4 ± 3,0	5,0 ± 2,9	19,8 ± 5,2	8,1 ± 3,6	5,0 ± 2,9	46,0 ± 6,6	10,8 ± 4,1	0,0 ± 0,0	100	41,4 ± 4,2	22,4 ± 3,5	13,6 ± 2,9	22,6 ± 3,5	100	536

**Tabell 9 Partisympatier efter sammanlagda sammanräknade inkomsten för intervjupersonen och ev maka/make. Olika inkomstår (forts)**

	Med partisypati %									Hela nettourvalet %					
	c	fp	m	kd	mp	s	v	övr	S:a	Med parti-sympati	Ingen sympati Vet ej	Vägrat	Ej an-träffad	S:a	Antal i urvalet
<b>100 000 - 129 999 kr</b>															
maj 1998	8,9 ± 3,1	4,0 ± 2,1	21,8 ± 4,5	4,0 ± 2,1	8,3 ± 3,0	44,8 ± 5,4	7,7 ± 2,9	0,6 ± 0,9	100	46,1 ± 3,7	20,4 ± 3,0	10,5 ± 2,3	23,1 ± 3,1	100	707
nov 1998	6,4 ± 2,5	3,2 ± 1,8	20,9 ± 4,1	7,2 ± 2,6	5,6 ± 2,3	43,1 ± 5,0	11,2 ± 3,2	2,4 ± 1,6	100	57,5 ± 3,8	16,0 ± 2,8	9,1 ± 2,2	17,5 ± 2,9	100	651
maj 1999	6,0 ± 2,6	3,8 ± 2,1	18,2 ± 4,2	10,0 ± 3,3	3,1 ± 1,9	43,6 ± 5,4	14,4 ± 3,9	0,9 ± 1,1	100	52,6 ± 4,0	18,0 ± 3,1	11,5 ± 2,5	18,0 ± 3,1	100	607
nov 1999	5,2 ± 2,5	3,2 ± 2,0	16,1 ± 4,1	11,0 ± 3,5	5,2 ± 2,5	46,1 ± 5,6	12,6 ± 3,7	0,7 ± 0,9	100	54,2 ± 4,1	21,2 ± 3,4	8,9 ± 2,3	15,7 ± 3,0	100	572
maj 2000	6,3 ± 3,0	4,3 ± 2,5	16,5 ± 4,6	7,9 ± 3,3	7,5 ± 3,2	40,6 ± 6,0	15,8 ± 4,5	1,2 ± 1,3	100	46,4 ± 4,2	16,8 ± 3,1	12,6 ± 2,8	24,1 ± 3,6	100	547
nov 2000	4,9 ± 2,7	3,6 ± 2,3	14,2 ± 4,4	6,5 ± 3,1	7,7 ± 3,3	47,4 ± 6,2	15,4 ± 4,5	0,4 ± 0,8	100	45,6 ± 4,2	21,2 ± 3,4	11,8 ± 2,7	21,4 ± 3,5	100	542
maj 2001	9,1 ± 3,7	2,2 ± 1,9	15,5 ± 4,7	6,5 ± 3,2	5,6 ± 3,0	47,4 ± 6,4	13,8 ± 4,4	0,0 ± 0,0	100	46,6 ± 4,4	20,9 ± 3,6	13,5 ± 3,0	19,1 ± 3,5	100	498
nov 2001	7,5 ± 3,4	4,0 ± 2,5	14,5 ± 4,6	8,4 ± 3,6	4,4 ± 2,7	48,0 ± 6,5	12,8 ± 4,3	0,4 ± 0,9	100	46,6 ± 4,4	24,4 ± 3,8	10,5 ± 2,7	18,5 ± 3,5	100	487
<b>130 000 -159 999 kr</b>															
maj 1998	6,3 ± 2,3	3,2 ± 1,6	20,6 ± 3,8	3,2 ± 1,6	6,3 ± 2,3	46,8 ± 4,7	11,8 ± 3,0	1,8 ± 1,2	100	50,4 ± 3,3	22,8 ± 2,8	11,9 ± 2,1	14,9 ± 2,4	100	877
nov 1998	6,7 ± 2,4	3,7 ± 1,8	15,1 ± 3,4	7,2 ± 2,4	8,1 ± 2,6	42,5 ± 4,7	13,7 ± 3,3	3,0 ± 1,6	100	56,3 ± 3,5	14,1 ± 2,5	12,6 ± 2,4	17,0 ± 2,7	100	765
maj 1999	5,6 ± 2,2	2,7 ± 1,6	19,0 ± 3,8	8,3 ± 2,7	6,1 ± 2,3	40,2 ± 4,7	17,5 ± 3,7	0,7 ± 0,8	100	53,1 ± 3,5	15,4 ± 2,5	14,6 ± 2,5	16,9 ± 2,6	100	774
nov 1999	4,4 ± 2,0	4,2 ± 1,9	18,3 ± 3,7	7,6 ± 2,6	6,6 ± 2,4	42,4 ± 4,8	15,1 ± 3,5	1,5 ± 1,2	100	55,2 ± 3,6	19,0 ± 2,8	11,6 ± 2,3	14,3 ± 2,5	100	743
maj 2000	7,2 ± 2,6	4,6 ± 2,1	15,9 ± 3,6	6,9 ± 2,5	7,2 ± 2,6	40,9 ± 4,9	17,0 ± 3,7	0,3 ± 0,5	100	51,9 ± 3,6	20,6 ± 2,9	12,0 ± 2,3	15,5 ± 2,6	100	749
nov 2000	5,5 ± 2,4	3,3 ± 1,8	16,8 ± 3,9	9,6 ± 3,0	5,2 ± 2,3	39,7 ± 5,0	19,8 ± 4,1	0,0 ± 0,0	100	49,5 ± 3,6	22,2 ± 3,0	12,9 ± 2,4	15,4 ± 2,6	100	734
maj 2001	6,9 ± 2,8	2,6 ± 1,8	16,7 ± 4,2	7,5 ± 3,0	4,3 ± 2,3	41,8 ± 5,5	19,9 ± 4,5	0,3 ± 0,6	100	47,3 ± 3,9	21,5 ± 3,2	14,5 ± 2,7	16,7 ± 2,9	100	647
nov 2001	5,4 ± 2,5	3,2 ± 1,9	15,2 ± 4,0	6,0 ± 2,6	2,9 ± 1,8	51,6 ± 5,5	14,6 ± 3,9	1,3 ± 1,2	100	50,5 ± 3,9	20,0 ± 3,1	14,1 ± 2,7	15,5 ± 2,8	100	626
<b>160 000 - 199 999 kr</b>															
maj 1998	5,9 ± 1,9	4,9 ± 1,7	25,5 ± 3,5	5,6 ± 1,9	4,9 ± 1,7	43,2 ± 4,0	9,8 ± 2,4	0,3 ± 0,5	100	52,9 ± 2,9	20,9 ± 2,4	11,4 ± 1,9	14,8 ± 2,1	100	1 121
nov 1998	5,3 ± 1,7	2,8 ± 1,3	19,5 ± 3,1	10,5 ± 2,4	4,7 ± 1,6	43,7 ± 3,8	13,1 ± 2,6	0,5 ± 0,5	100	57,7 ± 2,9	16,1 ± 2,2	13,1 ± 2,0	13,1 ± 2,0	100	1 111
maj 1999	5,5 ± 1,9	3,1 ± 1,4	20,2 ± 3,3	8,3 ± 2,3	6,6 ± 2,0	42,6 ± 4,0	13,0 ± 2,7	0,7 ± 0,7	100	55,9 ± 3,0	17,0 ± 2,3	13,0 ± 2,1	14,1 ± 2,1	100	1 035
nov 1999	4,6 ± 1,7	4,4 ± 1,7	20,0 ± 3,4	7,1 ± 2,2	6,4 ± 2,0	43,0 ± 4,1	14,4 ± 2,9	0,2 ± 0,4	100	55,5 ± 3,1	21,7 ± 2,6	10,1 ± 1,9	12,7 ± 2,1	100	990
maj 2000	5,3 ± 1,9	4,0 ± 1,7	16,5 ± 3,2	7,6 ± 2,3	4,4 ± 1,7	44,8 ± 4,2	16,6 ± 3,2	1,0 ± 0,8	100	51,9 ± 3,1	20,4 ± 2,5	12,1 ± 2,0	15,7 ± 2,2	100	1 020
nov 2000	3,6 ± 1,6	3,5 ± 1,6	18,4 ± 3,3	9,0 ± 2,5	3,1 ± 1,5	43,9 ± 4,3	17,4 ± 3,3	1,2 ± 0,9	100	52,4 ± 3,1	22,8 ± 2,6	12,6 ± 2,1	12,2 ± 2,0	100	997
maj 2001	7,0 ± 2,2	3,2 ± 1,5	15,6 ± 3,1	6,8 ± 2,1	2,8 ± 1,4	48,2 ± 4,3	15,1 ± 3,0	1,3 ± 1,0	100	50,8 ± 3,0	21,6 ± 2,5	14,8 ± 2,2	12,8 ± 2,0	100	1 046
nov 2001	4,8 ± 1,8	3,4 ± 1,6	16,1 ± 3,2	7,5 ± 2,3	1,5 ± 1,1	52,4 ± 4,3	13,0 ± 2,9	1,3 ± 1,0	100	54,3 ± 3,1	22,7 ± 2,7	11,7 ± 2,0	11,3 ± 2,0	100	964
<b>200 000 - 229 999 kr</b>															
maj 1998	6,6 ± 2,7	6,3 ± 2,6	27,0 ± 4,8	5,7 ± 2,5	4,2 ± 2,2	41,6 ± 5,3	6,9 ± 2,7	1,8 ± 1,4	100	53,4 ± 3,9	22,7 ± 3,3	11,2 ± 2,5	12,6 ± 2,6	100	625
nov 1998	6,9 ± 2,4	3,0 ± 1,6	24,0 ± 4,0	8,3 ± 2,6	2,8 ± 1,5	42,4 ± 4,7	10,6 ± 2,9	2,1 ± 1,3	100	61,0 ± 3,6	15,2 ± 2,6	12,5 ± 2,4	11,3 ± 2,3	100	711
maj 1999	2,4 ± 1,4	2,8 ± 1,6	23,3 ± 4,0	9,9 ± 2,8	4,5 ± 2,0	42,8 ± 4,7	12,7 ± 3,2	1,7 ± 1,2	100	57,5 ± 3,6	16,8 ± 2,7	13,3 ± 2,5	12,5 ± 2,4	100	739
nov 1999	3,7 ± 1,8	3,4 ± 1,8	21,7 ± 4,0	10,7 ± 3,0	2,2 ± 1,4	47,0 ± 4,8	10,7 ± 3,0	0,7 ± 0,8	100	56,9 ± 3,6	23,9 ± 3,1	8,6 ± 2,0	10,7 ± 2,3	100	723
maj 2000	2,8 ± 1,7	3,3 ± 1,8	21,3 ± 4,1	6,4 ± 2,4	4,4 ± 2,0	49,6 ± 5,0	11,3 ± 3,2	0,8 ± 0,9	100	57,2 ± 3,7	20,2 ± 3,0	11,0 ± 2,4	11,6 ± 2,4	100	680
nov 2000	4,7 ± 2,2	2,2 ± 1,5	20,6 ± 4,2	4,5 ± 2,1	3,3 ± 1,9	51,0 ± 5,2	12,0 ± 3,4	1,7 ± 1,3	100	53,8 ± 3,8	22,0 ± 3,2	10,2 ± 2,3	13,9 ± 2,6	100	667
maj 2001	5,3 ± 2,3	4,0 ± 2,0	17,9 ± 3,9	6,1 ± 2,4	3,4 ± 1,8	46,8 ± 5,0	15,0 ± 3,6	1,6 ± 1,3	100	52,6 ± 3,6	21,2 ± 3,0	13,9 ± 2,5	12,3 ± 2,4	100	722
nov 2001	6,3 ± 2,5	3,5 ± 1,9	19,6 ± 4,1	4,9 ± 2,2	2,7 ± 1,7	49,3 ± 5,1	12,8 ± 3,4	0,8 ± 0,9	100	53,0 ± 3,7	23,7 ± 3,2	11,7 ± 2,4	11,6 ± 2,4	100	692

**Tabell 9 Partisympatier efter sammanlagda sammanräknade inkomsten för intervjupersonen och ev maka/make. Olika inkomstår (forts)**

	Med partisypati %									Hela nettourvalet %					
	c	fp	m	kd	mp	s	v	övr	S:a	Med parti-sympati	Ingen sympati Vet ej	Vägrat	Ej an-träffad	S:a	Antal i urvalet
<b>230 000 - 259 999 kr</b>															
maj 1998	5,4 ± 2,4	7,1 ± 2,8	26,5 ± 4,7	5,1 ± 2,3	5,1 ± 2,3	42,0 ± 5,3	7,7 ± 2,9	1,2 ± 1,2	100	59,0 ± 4,0	18,8 ± 3,2	11,9 ± 2,7	10,4 ± 2,5	100	570
nov 1998	4,7 ± 2,2	7,5 ± 2,7	24,7 ± 4,5	6,9 ± 2,6	2,8 ± 1,7	42,8 ± 5,1	8,3 ± 2,9	2,2 ± 1,5	100	64,2 ± 4,0	14,6 ± 2,9	11,2 ± 2,6	10,0 ± 2,5	100	561
maj 1999	5,2 ± 2,3	3,7 ± 2,0	22,6 ± 4,4	8,9 ± 3,0	4,0 ± 2,1	43,6 ± 5,2	10,6 ± 3,2	1,4 ± 1,3	100	61,0 ± 4,0	15,0 ± 2,9	11,7 ± 2,6	12,2 ± 2,7	100	572
nov 1999	4,7 ± 2,3	5,9 ± 2,5	22,1 ± 4,4	9,4 ± 3,1	4,1 ± 2,1	42,9 ± 5,3	10,3 ± 3,2	0,6 ± 0,8	100	61,0 ± 4,1	17,2 ± 3,1	13,1 ± 2,8	8,6 ± 2,3	100	557
maj 2000	6,1 ± 2,6	4,9 ± 2,3	25,4 ± 4,7	7,3 ± 2,8	5,2 ± 2,4	38,2 ± 5,3	12,2 ± 3,6	0,6 ± 0,9	100	55,5 ± 4,0	17,0 ± 3,0	14,9 ± 2,9	12,6 ± 2,7	100	589
nov 2000	5,8 ± 2,5	2,0 ± 1,5	23,8 ± 4,5	11,6 ± 3,4	3,2 ± 1,9	39,7 ± 5,2	13,0 ± 3,6	0,9 ± 1,0	100	55,7 ± 3,9	18,1 ± 3,0	14,2 ± 2,8	12,1 ± 2,6	100	620
maj 2001	7,4 ± 3,0	4,1 ± 2,3	20,6 ± 4,6	6,1 ± 2,7	4,1 ± 2,3	44,6 ± 5,7	11,2 ± 3,6	2,0 ± 1,6	100	53,0 ± 4,1	19,1 ± 3,3	17,0 ± 3,1	10,9 ± 2,6	100	559
nov 2001	6,1 ± 2,6	2,9 ± 1,9	22,6 ± 4,6	6,4 ± 2,7	3,2 ± 1,9	46,5 ± 5,5	11,8 ± 3,6	0,6 ± 0,9	100	55,2 ± 4,1	22,0 ± 3,4	12,7 ± 2,7	10,2 ± 2,5	100	569
<b>260 000 - 299 999 kr</b>															
maj 1998	7,1 ± 2,5	4,6 ± 2,1	25,8 ± 4,3	5,3 ± 2,2	3,8 ± 1,9	46,0 ± 4,9	7,3 ± 2,6	0,3 ± 0,5	100	60,0 ± 3,7	22,0 ± 3,2	10,3 ± 2,3	7,7 ± 2,0	100	660
nov 1998	3,8 ± 1,8	5,4 ± 2,2	24,0 ± 4,1	7,3 ± 2,5	2,8 ± 1,6	43,8 ± 4,7	11,8 ± 3,1	1,2 ± 1,0	100	63,2 ± 3,6	14,9 ± 2,7	14,3 ± 2,6	7,7 ± 2,0	100	673
maj 1999	6,8 ± 2,6	3,7 ± 2,0	25,6 ± 4,5	9,9 ± 3,1	2,5 ± 1,6	37,5 ± 5,0	13,5 ± 3,6	0,6 ± 0,8	100	61,7 ± 4,0	17,0 ± 3,1	11,5 ± 2,6	9,7 ± 2,4	100	575
nov 1999	8,8 ± 3,1	4,2 ± 2,2	23,6 ± 4,6	11,8 ± 3,5	2,4 ± 1,7	39,1 ± 5,3	10,0 ± 3,2	0,0 ± 0,0	100	58,0 ± 4,1	19,7 ± 3,3	12,1 ± 2,7	10,2 ± 2,5	100	569
maj 2000	8,3 ± 3,0	5,8 ± 2,5	20,8 ± 4,4	10,1 ± 3,3	3,4 ± 2,0	38,8 ± 5,3	12,2 ± 3,6	0,6 ± 0,9	100	58,7 ± 4,1	16,3 ± 3,1	12,2 ± 2,7	12,8 ± 2,8	100	557
nov 2000	4,0 ± 2,2	5,4 ± 2,6	20,7 ± 4,6	11,4 ± 3,6	1,7 ± 1,5	41,8 ± 5,6	13,7 ± 3,9	1,3 ± 1,3	100	55,6 ± 4,2	20,6 ± 3,4	14,1 ± 2,9	9,7 ± 2,5	100	538
maj 2001	7,9 ± 3,0	3,5 ± 2,0	19,3 ± 4,4	7,3 ± 2,9	3,5 ± 2,0	41,1 ± 5,4	16,8 ± 4,1	0,6 ± 0,9	100	54,1 ± 4,0	18,0 ± 3,1	18,2 ± 3,1	9,8 ± 2,4	100	584
nov 2001	7,3 ± 2,7	6,1 ± 2,5	18,6 ± 4,1	8,1 ± 2,9	3,5 ± 1,9	42,0 ± 5,2	14,5 ± 3,7	0,0 ± 0,0	100	58,2 ± 4,0	21,1 ± 3,3	12,1 ± 2,6	8,6 ± 2,3	100	593
<b>300 000 kr eller mer</b>															
maj 1998	5,1 ± 1,0	9,0 ± 1,3	33,5 ± 2,2	3,9 ± 0,9	3,1 ± 0,8	38,1 ± 2,3	7,0 ± 1,2	0,5 ± 0,3	100	63,6 ± 1,8	18,6 ± 1,5	11,4 ± 1,2	6,5 ± 0,9	100	2 779
nov 1998	4,4 ± 0,9	7,8 ± 1,2	28,6 ± 2,0	9,6 ± 1,3	3,9 ± 0,9	37,1 ± 2,1	8,1 ± 1,2	0,4 ± 0,3	100	67,6 ± 1,7	13,4 ± 1,2	13,1 ± 1,2	5,9 ± 0,9	100	2 897
maj 1999	4,2 ± 0,9	7,2 ± 1,1	31,1 ± 2,0	11,5 ± 1,4	3,7 ± 0,8	33,3 ± 2,0	8,9 ± 1,2	0,2 ± 0,2	100	65,7 ± 1,7	15,1 ± 1,3	12,0 ± 1,1	7,2 ± 0,9	100	3 120
nov 1999	4,6 ± 0,9	7,3 ± 1,1	32,1 ± 2,1	10,2 ± 1,3	3,1 ± 0,8	34,1 ± 2,1	8,6 ± 1,2	0,1 ± 0,1	100	65,0 ± 1,7	18,2 ± 1,4	10,7 ± 1,1	6,2 ± 0,9	100	3 081
maj 2000	4,7 ± 0,9	6,9 ± 1,1	31,5 ± 2,0	9,4 ± 1,3	3,6 ± 0,8	34,4 ± 2,1	9,0 ± 1,3	0,6 ± 0,3	100	62,9 ± 1,7	17,4 ± 1,3	11,1 ± 1,1	8,7 ± 1,0	100	3 175
nov 2000	4,0 ± 0,9	6,3 ± 1,1	29,3 ± 2,0	10,3 ± 1,4	3,3 ± 0,8	36,5 ± 2,2	9,8 ± 1,3	0,5 ± 0,3	100	61,6 ± 1,7	18,2 ± 1,4	12,4 ± 1,2	7,8 ± 0,9	100	3 126
maj 2001	6,6 ± 1,1	6,8 ± 1,1	27,3 ± 1,9	8,7 ± 1,2	2,8 ± 0,7	37,9 ± 2,1	9,6 ± 1,3	0,4 ± 0,3	100	61,4 ± 1,7	17,2 ± 1,3	14,3 ± 1,2	7,1 ± 0,9	100	3 304
nov 2001	5,9 ± 1,0	6,1 ± 1,0	27,6 ± 1,9	8,6 ± 1,2	2,6 ± 0,7	41,1 ± 2,1	7,7 ± 1,1	0,4 ± 0,3	100	63,9 ± 1,6	17,8 ± 1,3	12,0 ± 1,1	6,3 ± 0,8	100	3 402
<b>Hela väljarkåren</b>															
maj 1998	5,6 ± 0,6	6,5 ± 0,7	28,4 ± 1,2	4,3 ± 0,6	5,6 ± 0,6	40,6 ± 1,3	8,3 ± 0,8	0,8 ± 0,2	100	54,6 ± 1,0	20,8 ± 0,8	10,3 ± 0,6	14,3 ± 0,7	100	9 439
nov 1998	5,1 ± 0,6	5,8 ± 0,6	24,9 ± 1,1	8,6 ± 0,7	4,9 ± 0,6	38,9 ± 1,3	10,6 ± 0,8	1,2 ± 0,3	100	60,1 ± 1,0	14,7 ± 0,7	11,9 ± 0,7	13,3 ± 0,7	100	9 348
maj 1999	4,7 ± 0,6	5,1 ± 0,6	26,3 ± 1,2	9,5 ± 0,8	4,9 ± 0,6	36,6 ± 1,3	12,2 ± 0,9	0,6 ± 0,2	100	57,8 ± 1,0	16,0 ± 0,7	11,7 ± 0,7	14,4 ± 0,7	100	9 446
nov 1999	4,9 ± 0,6	5,7 ± 0,6	25,6 ± 1,2	9,2 ± 0,8	4,9 ± 0,6	37,8 ± 1,3	11,4 ± 0,9	0,5 ± 0,2	100	57,5 ± 1,0	19,9 ± 0,8	9,8 ± 0,6	12,8 ± 0,7	100	9 246
maj 2000	5,3 ± 0,6	5,6 ± 0,6	24,9 ± 1,2	8,3 ± 0,8	5,1 ± 0,6	37,5 ± 1,3	12,5 ± 0,9	0,8 ± 0,2	100	54,7 ± 1,0	18,9 ± 0,8	11,1 ± 0,6	15,4 ± 0,7	100	9 214
nov 2000	4,4 ± 0,6	4,7 ± 0,6	23,9 ± 1,2	9,3 ± 0,8	4,4 ± 0,6	39,0 ± 1,4	13,5 ± 1,0	0,7 ± 0,2	100	53,5 ± 1,0	20,6 ± 0,8	11,8 ± 0,7	14,1 ± 0,7	100	9 001
maj 2001	6,8 ± 0,7	5,2 ± 0,6	22,2 ± 1,2	7,6 ± 0,8	4,0 ± 0,6	40,4 ± 1,4	13,1 ± 1,0	0,7 ± 0,2	100	53,0 ± 1,0	19,8 ± 0,8	14,0 ± 0,7	13,2 ± 0,7	100	9 072
nov 2001	5,9 ± 0,7	5,0 ± 0,6	22,6 ± 1,2	7,6 ± 0,7	3,3 ± 0,5	43,9 ± 1,4	11,1 ± 0,9	0,6 ± 0,2	100	55,7 ± 1,0	21,2 ± 0,8	11,5 ± 0,7	11,7 ± 0,7	100	9 004

**Tabell 10 Partisympatier i 10 regioner**

Redovisade skattningar är procenttal  $\pm$  dubbla standardavvikelsen. Det intervall som bildas utgör ett 95-procentigt konfidensintervall, dvs ett intervall som med 95% sannolikhet innehåller det riktiga populationsvärdet om inga systematiska fel förekommer

Partisympatifördelningar är *ej* direkt jämförbara med valresultat bl.a. eftersom frågorna *ej* gäller "partival" utan "bästa parti"

	Med partisympati %									Hela nettourvalet %					
	c	fp	m	kd	mp	s	v	övr	S:a	Med parti-sympati	Ingen sympati Vet ej	Vägrat	Ej anträffad	S:a	Antal i urvalet
<b>Stormalmö</b>															
maj 1998	0,7 $\pm$ 1,0	5,9 $\pm$ 2,7	43,4 $\pm$ 5,7	3,5 $\pm$ 2,1	2,5 $\pm$ 1,8	38,1 $\pm$ 5,6	4,9 $\pm$ 2,5	1,1 $\pm$ 1,2	100	53,7 $\pm$ 4,2	18,4 $\pm$ 3,3	13,1 $\pm$ 2,9	14,8 $\pm$ 3,0	100	533
nov 1998	1,4 $\pm$ 1,3	7,5 $\pm$ 3,0	35,0 $\pm$ 5,5	6,8 $\pm$ 2,9	2,7 $\pm$ 1,9	38,4 $\pm$ 5,6	5,4 $\pm$ 2,6	2,7 $\pm$ 1,9	100	56,1 $\pm$ 4,3	15,3 $\pm$ 3,1	15,5 $\pm$ 3,1	13,2 $\pm$ 2,9	100	524
maj 1999	1,4 $\pm$ 1,4	5,2 $\pm$ 2,6	36,4 $\pm$ 5,6	9,4 $\pm$ 3,4	2,8 $\pm$ 1,9	36,0 $\pm$ 5,6	7,7 $\pm$ 3,1	1,1 $\pm$ 1,2	100	52,7 $\pm$ 4,2	16,0 $\pm$ 3,1	14,4 $\pm$ 3,0	16,9 $\pm$ 3,2	100	543
nov 1999	2,0 $\pm$ 1,6	5,7 $\pm$ 2,6	36,8 $\pm$ 5,5	5,4 $\pm$ 2,6	4,7 $\pm$ 2,4	35,8 $\pm$ 5,4	9,0 $\pm$ 3,3	0,7 $\pm$ 0,9	100	57,0 $\pm$ 4,2	17,5 $\pm$ 3,3	10,7 $\pm$ 2,6	14,9 $\pm$ 3,0	100	525
maj 2000	1,3 $\pm$ 1,3	5,6 $\pm$ 2,6	39,5 $\pm$ 5,5	3,9 $\pm$ 2,2	4,3 $\pm$ 2,3	36,9 $\pm$ 5,4	7,8 $\pm$ 3,0	0,7 $\pm$ 0,9	100	57,6 $\pm$ 4,2	15,6 $\pm$ 3,1	10,7 $\pm$ 2,6	16,0 $\pm$ 3,1	100	531
nov 2000	0,7 $\pm$ 1,0	4,8 $\pm$ 2,5	35,6 $\pm$ 5,5	5,5 $\pm$ 2,6	4,8 $\pm$ 2,5	38,0 $\pm$ 5,6	8,9 $\pm$ 3,3	1,7 $\pm$ 1,5	100	56,4 $\pm$ 4,3	15,6 $\pm$ 3,1	9,9 $\pm$ 2,6	18,2 $\pm$ 3,3	100	518
maj 2001	1,5 $\pm$ 1,5	7,3 $\pm$ 3,2	34,4 $\pm$ 5,8	4,6 $\pm$ 2,6	5,0 $\pm$ 2,7	34,4 $\pm$ 5,8	11,2 $\pm$ 3,8	1,5 $\pm$ 1,5	100	49,2 $\pm$ 4,3	17,5 $\pm$ 3,3	14,1 $\pm$ 3,0	19,2 $\pm$ 3,4	100	526
nov 2001	0,7 $\pm$ 1,0	5,2 $\pm$ 2,6	35,8 $\pm$ 5,7	4,4 $\pm$ 2,5	3,3 $\pm$ 2,1	39,5 $\pm$ 5,8	10,0 $\pm$ 3,6	1,1 $\pm$ 1,3	100	51,7 $\pm$ 4,3	21,2 $\pm$ 3,5	13,0 $\pm$ 2,9	14,1 $\pm$ 3,0	100	524
<b>Övriga södra Götaland (län: 10, 12 utom Stormalmö)</b>															
maj 1998	5,6 $\pm$ 2,1	6,3 $\pm$ 2,3	33,6 $\pm$ 4,4	2,2 $\pm$ 1,4	6,3 $\pm$ 2,3	39,8 $\pm$ 4,5	4,9 $\pm$ 2,0	1,3 $\pm$ 1,1	100	54,0 $\pm$ 3,4	23,1 $\pm$ 2,9	10,8 $\pm$ 2,1	12,2 $\pm$ 2,2	100	828
nov 1998	5,2 $\pm$ 2,0	5,2 $\pm$ 2,0	29,9 $\pm$ 4,1	9,1 $\pm$ 2,6	4,2 $\pm$ 1,8	37,8 $\pm$ 4,3	6,6 $\pm$ 2,2	2,1 $\pm$ 1,3	100	58,4 $\pm$ 3,4	16,7 $\pm$ 2,5	11,3 $\pm$ 2,2	13,7 $\pm$ 2,3	100	826
maj 1999	5,1 $\pm$ 2,0	3,4 $\pm$ 1,6	30,0 $\pm$ 4,1	9,5 $\pm$ 2,6	4,7 $\pm$ 1,9	38,9 $\pm$ 4,4	7,6 $\pm$ 2,4	0,9 $\pm$ 0,8	100	58,4 $\pm$ 3,4	17,3 $\pm$ 2,6	11,1 $\pm$ 2,2	13,2 $\pm$ 2,3	100	810
nov 1999	4,8 $\pm$ 2,0	4,2 $\pm$ 1,8	26,4 $\pm$ 4,1	12,3 $\pm$ 3,0	4,8 $\pm$ 2,0	39,8 $\pm$ 4,5	6,6 $\pm$ 2,3	1,1 $\pm$ 1,0	100	56,2 $\pm$ 3,4	21,5 $\pm$ 2,8	10,3 $\pm$ 2,1	12,1 $\pm$ 2,3	100	810
maj 2000	5,4 $\pm$ 2,2	3,7 $\pm$ 1,8	25,9 $\pm$ 4,2	10,5 $\pm$ 3,0	5,6 $\pm$ 2,2	40,2 $\pm$ 4,8	7,6 $\pm$ 2,6	1,2 $\pm$ 1,1	100	50,6 $\pm$ 3,4	22,0 $\pm$ 2,9	13,8 $\pm$ 2,4	13,6 $\pm$ 2,4	100	810
nov 2000	5,0 $\pm$ 2,3	3,9 $\pm$ 2,0	27,7 $\pm$ 4,6	11,1 $\pm$ 3,2	5,3 $\pm$ 2,3	38,0 $\pm$ 5,0	8,0 $\pm$ 2,8	1,1 $\pm$ 1,1	100	45,2 $\pm$ 3,5	24,9 $\pm$ 3,0	14,9 $\pm$ 2,5	14,9 $\pm$ 2,5	100	798
maj 2001	7,4 $\pm$ 2,7	4,3 $\pm$ 2,1	28,7 $\pm$ 4,7	8,2 $\pm$ 2,9	3,4 $\pm$ 1,9	35,5 $\pm$ 5,0	11,7 $\pm$ 3,4	0,9 $\pm$ 1,0	100	44,4 $\pm$ 3,5	22,9 $\pm$ 2,9	18,4 $\pm$ 2,7	14,3 $\pm$ 2,4	100	792
nov 2001	6,1 $\pm$ 2,4	4,3 $\pm$ 2,0	28,3 $\pm$ 4,5	8,2 $\pm$ 2,7	3,8 $\pm$ 1,9	42,4 $\pm$ 4,9	6,4 $\pm$ 2,4	0,5 $\pm$ 0,7	100	50,5 $\pm$ 3,5	23,8 $\pm$ 3,0	12,4 $\pm$ 2,3	13,4 $\pm$ 2,4	100	777
<b>Småland med öarna (län: 06, 07, 08, 09)</b>															
maj 1998	11,6 $\pm$ 2,8	4,5 $\pm$ 1,8	25,3 $\pm$ 3,8	7,1 $\pm$ 2,2	5,7 $\pm$ 2,0	39,3 $\pm$ 4,2	6,5 $\pm$ 2,1	0,0 $\pm$ 0,0	100	58,6 $\pm$ 3,3	21,5 $\pm$ 2,7	8,2 $\pm$ 1,8	11,6 $\pm$ 2,1	100	868
nov 1998	9,9 $\pm$ 2,5	3,9 $\pm$ 1,6	19,7 $\pm$ 3,3	14,3 $\pm$ 3,0	5,5 $\pm$ 1,9	36,6 $\pm$ 4,1	9,6 $\pm$ 2,5	0,6 $\pm$ 0,6	100	63,5 $\pm$ 3,2	17,2 $\pm$ 2,5	10,5 $\pm$ 2,1	8,9 $\pm$ 1,9	100	857
maj 1999	9,9 $\pm$ 2,6	4,5 $\pm$ 1,8	21,3 $\pm$ 3,5	17,0 $\pm$ 3,3	3,7 $\pm$ 1,6	32,6 $\pm$ 4,1	10,7 $\pm$ 2,7	0,4 $\pm$ 0,5	100	58,8 $\pm$ 3,3	18,9 $\pm$ 2,6	10,6 $\pm$ 2,0	11,7 $\pm$ 2,1	100	872
nov 1999	8,4 $\pm$ 2,5	4,9 $\pm$ 1,9	22,8 $\pm$ 3,7	16,1 $\pm$ 3,3	4,9 $\pm$ 1,9	33,8 $\pm$ 4,2	9,0 $\pm$ 2,5	0,2 $\pm$ 0,4	100	57,8 $\pm$ 3,3	24,3 $\pm$ 2,9	9,2 $\pm$ 1,9	8,7 $\pm$ 1,9	100	849
maj 2000	9,7 $\pm$ 2,6	4,1 $\pm$ 1,8	21,2 $\pm$ 3,6	15,2 $\pm$ 3,2	4,9 $\pm$ 1,9	34,2 $\pm$ 4,2	9,9 $\pm$ 2,7	0,8 $\pm$ 0,8	100	57,7 $\pm$ 3,3	20,3 $\pm$ 2,7	10,0 $\pm$ 2,0	12,1 $\pm$ 2,2	100	843
nov 2000	7,2 $\pm$ 2,4	2,3 $\pm$ 1,4	20,3 $\pm$ 3,7	12,6 $\pm$ 3,1	4,3 $\pm$ 1,9	41,4 $\pm$ 4,6	11,0 $\pm$ 2,9	0,9 $\pm$ 0,9	100	54,7 $\pm$ 3,4	24,4 $\pm$ 3,0	11,2 $\pm$ 2,2	9,7 $\pm$ 2,0	100	812
maj 2001	10,2 $\pm$ 2,8	2,9 $\pm$ 1,6	17,7 $\pm$ 3,6	10,4 $\pm$ 2,9	3,4 $\pm$ 1,7	44,6 $\pm$ 4,6	10,2 $\pm$ 2,8	0,7 $\pm$ 0,8	100	53,6 $\pm$ 3,4	21,0 $\pm$ 2,8	13,4 $\pm$ 2,3	12,0 $\pm$ 2,2	100	824
nov 2001	9,0 $\pm$ 2,7	3,4 $\pm$ 1,7	17,2 $\pm$ 3,5	11,4 $\pm$ 3,0	2,2 $\pm$ 1,4	48,6 $\pm$ 4,6	8,3 $\pm$ 2,6	0,0 $\pm$ 0,0	100	54,5 $\pm$ 3,4	22,5 $\pm$ 2,9	11,8 $\pm$ 2,2	11,2 $\pm$ 2,2	100	821



**Tabell 10 Partisympatier i 10 regioner**  
(forts)

	Med partisympati %									Hela nettourvalet %					
	c	fp	m	kd	mp	s	v	övr	S:a	Med parti-sympati	Ingen sympati Vet ej	Vägrat	Ej an-träffad	S:a	Antal i urvalet
<b>Göteborgs kommun</b>															
maj 1998	1,5 ± 1,5	11,1 ± 3,8	32,6 ± 5,7	4,6 ± 2,5	6,5 ± 3,0	32,6 ± 5,7	10,0 ± 3,6	1,2 ± 1,3	100	53,1 ± 4,4	18,5 ± 3,4	9,2 ± 2,6	19,3 ± 3,5	100	492
nov 1998	1,8 ± 1,6	8,0 ± 3,2	27,5 ± 5,3	10,1 ± 3,6	4,7 ± 2,5	33,3 ± 5,6	12,7 ± 3,9	1,8 ± 1,6	100	58,4 ± 4,4	10,2 ± 2,7	14,2 ± 3,1	17,3 ± 3,4	100	473
maj 1999	0,4 ± 0,8	7,0 ± 3,2	25,9 ± 5,5	13,2 ± 4,3	4,1 ± 2,5	32,1 ± 5,9	16,9 ± 4,7	0,4 ± 0,8	100	51,6 ± 4,5	13,6 ± 3,1	13,8 ± 3,1	21,0 ± 3,7	100	471
nov 1999	1,2 ± 1,4	9,6 ± 3,7	24,0 ± 5,3	9,6 ± 3,7	6,8 ± 3,1	34,8 ± 5,9	13,2 ± 4,2	0,8 ± 1,1	100	52,5 ± 4,5	21,0 ± 3,7	11,6 ± 2,9	14,9 ± 3,2	100	476
maj 2000	2,0 ± 1,7	6,4 ± 3,0	25,8 ± 5,4	8,3 ± 3,4	7,5 ± 3,3	32,5 ± 5,8	16,7 ± 4,6	0,8 ± 1,1	100	52,6 ± 4,5	15,7 ± 3,3	10,9 ± 2,8	20,9 ± 3,6	100	479
nov 2000	2,5 ± 2,2	5,5 ± 3,2	23,0 ± 5,8	10,5 ± 4,3	6,5 ± 3,4	31,0 ± 6,4	20,0 ± 5,5	1,0 ± 1,4	100	43,5 ± 4,5	18,7 ± 3,6	12,8 ± 3,1	25,0 ± 4,0	100	460
maj 2001	1,8 ± 1,7	5,2 ± 2,9	24,0 ± 5,5	6,6 ± 3,2	6,1 ± 3,1	38,0 ± 6,3	16,6 ± 4,8	1,8 ± 1,7	100	49,7 ± 4,6	17,6 ± 3,5	15,8 ± 3,3	16,9 ± 3,4	100	461
nov 2001	0,4 ± 0,8	6,0 ± 2,9	25,0 ± 5,4	7,9 ± 3,3	5,6 ± 2,8	36,9 ± 6,0	17,1 ± 4,6	1,2 ± 1,3	100	53,5 ± 4,5	19,5 ± 3,6	11,9 ± 2,9	15,1 ± 3,2	100	471
<b>Övriga Västsverige (län: 13, 14, utom Göteborg)</b>															
maj 1998	7,3 ± 1,9	5,2 ± 1,6	25,8 ± 3,1	6,0 ± 1,7	6,5 ± 1,8	40,7 ± 3,5	7,4 ± 1,9	1,2 ± 0,8	100	55,1 ± 2,6	20,9 ± 2,2	11,3 ± 1,7	12,6 ± 1,8	100	1 371
nov 1998	6,7 ± 1,7	4,4 ± 1,4	21,8 ± 2,8	10,7 ± 2,1	6,1 ± 1,6	39,3 ± 3,3	8,9 ± 1,9	2,0 ± 1,0	100	61,0 ± 2,6	14,0 ± 1,8	13,6 ± 1,8	11,5 ± 1,7	100	1 368
maj 1999	5,9 ± 1,6	4,7 ± 1,5	24,0 ± 3,0	10,7 ± 2,1	7,4 ± 1,8	34,6 ± 3,3	11,5 ± 2,2	1,3 ± 0,8	100	57,2 ± 2,6	16,7 ± 2,0	12,7 ± 1,8	13,4 ± 1,8	100	1 400
nov 1999	7,7 ± 1,9	5,7 ± 1,6	23,9 ± 3,0	10,8 ± 2,2	5,2 ± 1,6	34,5 ± 3,3	11,6 ± 2,2	0,6 ± 0,6	100	57,9 ± 2,6	20,9 ± 2,2	10,4 ± 1,6	10,9 ± 1,7	100	1 362
maj 2000	8,4 ± 2,0	6,2 ± 1,7	22,1 ± 3,0	9,9 ± 2,1	4,6 ± 1,5	34,2 ± 3,4	12,9 ± 2,4	1,8 ± 1,0	100	56,8 ± 2,7	17,5 ± 2,0	11,8 ± 1,7	13,9 ± 1,9	100	1 341
nov 2000	6,2 ± 1,8	5,6 ± 1,7	21,0 ± 3,0	10,6 ± 2,3	4,1 ± 1,5	39,2 ± 3,6	12,5 ± 2,4	1,0 ± 0,7	100	54,5 ± 2,7	18,4 ± 2,1	11,0 ± 1,7	16,1 ± 2,0	100	1 313
maj 2001	8,8 ± 2,1	5,1 ± 1,6	17,9 ± 2,8	9,1 ± 2,1	3,6 ± 1,4	40,3 ± 3,6	14,2 ± 2,6	1,0 ± 0,7	100	53,2 ± 2,7	20,4 ± 2,2	13,9 ± 1,9	12,6 ± 1,8	100	1 321
nov 2001	7,6 ± 1,9	5,5 ± 1,6	20,2 ± 2,9	10,1 ± 2,2	3,2 ± 1,3	43,5 ± 3,6	9,7 ± 2,1	0,1 ± 0,3	100	57,3 ± 2,7	20,8 ± 2,2	10,5 ± 1,7	11,3 ± 1,7	100	1 310
<b>Stockholms kommun</b>															
maj 1998	1,1 ± 1,0	9,8 ± 3,0	37,3 ± 4,9	4,0 ± 2,0	4,5 ± 2,1	32,5 ± 4,7	10,1 ± 3,0	0,8 ± 0,9	100	48,8 ± 3,5	13,3 ± 2,4	12,7 ± 2,3	25,3 ± 3,1	100	775
nov 1998	1,4 ± 1,1	11,0 ± 2,9	36,3 ± 4,5	7,9 ± 2,5	3,4 ± 1,7	27,5 ± 4,2	11,7 ± 3,0	0,9 ± 0,9	100	58,5 ± 3,5	10,1 ± 2,2	11,7 ± 2,3	19,6 ± 2,8	100	759
maj 1999	1,6 ± 1,2	9,3 ± 2,7	36,7 ± 4,5	7,1 ± 2,4	3,9 ± 1,8	27,3 ± 4,2	13,7 ± 3,2	0,5 ± 0,6	100	56,4 ± 3,5	9,8 ± 2,1	11,7 ± 2,3	22,1 ± 2,9	100	778
nov 1999	1,9 ± 1,3	8,7 ± 2,7	38,2 ± 4,7	8,7 ± 2,7	3,4 ± 1,7	26,9 ± 4,3	12,0 ± 3,1	0,2 ± 0,5	100	54,4 ± 3,5	14,9 ± 2,5	8,1 ± 1,9	22,6 ± 3,0	100	765
maj 2000	1,4 ± 1,2	10,7 ± 3,2	37,8 ± 5,0	6,5 ± 2,6	3,4 ± 1,9	25,1 ± 4,5	14,7 ± 3,7	0,6 ± 0,8	100	45,6 ± 3,5	17,6 ± 2,7	9,2 ± 2,0	27,6 ± 3,1	100	779
nov 2000	1,0 ± 1,0	8,3 ± 2,8	39,2 ± 4,9	8,3 ± 2,8	4,2 ± 2,0	24,9 ± 4,3	13,3 ± 3,4	0,8 ± 0,9	100	50,5 ± 3,6	16,1 ± 2,6	13,6 ± 2,4	19,8 ± 2,8	100	763
maj 2001	2,1 ± 1,4	8,5 ± 2,7	34,4 ± 4,5	7,1 ± 2,5	3,1 ± 1,7	30,1 ± 4,4	14,0 ± 3,3	0,7 ± 0,8	100	55,2 ± 3,5	16,0 ± 2,6	14,0 ± 2,5	14,9 ± 2,5	100	765
nov 2001	2,9 ± 1,6	7,2 ± 2,5	35,7 ± 4,6	5,8 ± 2,3	1,9 ± 1,3	30,8 ± 4,4	15,4 ± 3,5	0,2 ± 0,5	100	53,6 ± 3,5	15,6 ± 2,6	13,8 ± 2,4	17,0 ± 2,7	100	775
<b>Övriga Stockholms län</b>															
maj 1998	2,1 ± 1,2	8,9 ± 2,4	38,7 ± 4,0	3,7 ± 1,6	4,6 ± 1,7	33,0 ± 3,9	7,7 ± 2,2	1,3 ± 0,9	100	54,3 ± 3,0	16,5 ± 2,3	10,8 ± 1,9	18,5 ± 2,4	100	1 033
nov 1998	1,3 ± 0,9	7,4 ± 2,1	36,8 ± 3,9	6,7 ± 2,0	4,0 ± 1,6	33,1 ± 3,8	9,7 ± 2,4	1,0 ± 0,8	100	57,8 ± 3,0	11,1 ± 1,9	12,9 ± 2,0	18,3 ± 2,4	100	1 035
maj 1999	2,1 ± 1,1	6,5 ± 2,0	39,3 ± 3,9	8,3 ± 2,2	4,9 ± 1,7	29,2 ± 3,6	9,1 ± 2,3	0,5 ± 0,6	100	58,9 ± 3,0	12,5 ± 2,0	11,4 ± 1,9	17,2 ± 2,3	100	1 040
nov 1999	2,0 ± 1,1	6,4 ± 2,0	37,4 ± 3,9	7,6 ± 2,1	6,3 ± 2,0	31,1 ± 3,7	8,6 ± 2,3	0,5 ± 0,6	100	56,8 ± 3,0	16,2 ± 2,2	10,4 ± 1,9	16,6 ± 2,3	100	1 041
maj 2000	1,9 ± 1,1	5,6 ± 1,9	39,0 ± 4,0	7,5 ± 2,1	7,9 ± 2,2	29,6 ± 3,7	8,2 ± 2,2	0,3 ± 0,5	100	55,8 ± 3,0	15,6 ± 2,2	11,6 ± 1,9	17,0 ± 2,3	100	1 049
nov 2000	2,8 ± 1,4	5,8 ± 2,0	36,1 ± 4,1	8,0 ± 2,3	4,3 ± 1,7	32,0 ± 3,9	10,4 ± 2,6	0,7 ± 0,7	100	53,1 ± 3,1	16,9 ± 2,3	13,9 ± 2,1	16,1 ± 2,3	100	1 013
maj 2001	3,6 ± 1,6	6,8 ± 2,1	32,1 ± 4,0	6,4 ± 2,1	4,9 ± 1,8	34,9 ± 4,1	10,7 ± 2,6	0,8 ± 0,7	100	52,2 ± 3,1	17,8 ± 2,4	15,5 ± 2,2	14,5 ± 2,2	100	1 021
nov 2001	1,8 ± 1,1	6,8 ± 2,1	30,2 ± 3,8	7,3 ± 2,2	3,6 ± 1,5	39,3 ± 4,0	9,8 ± 2,5	1,4 ± 1,0	100	56,6 ± 3,1	19,0 ± 2,4	12,6 ± 2,1	11,8 ± 2,0	100	994

**Tabell 10 Partisympatier i 10 regioner**  
(forts)

	Med partisypati %									Hela nettourvalet %					
	c	fp	m	kd	mp	s	v	övr	S:a	Med parti-sympati	Ingen sympati Vet ej	Vägrat	Ej an-träffad	S:a	Antal i urvalet
<b>Östra Mellansverige (län: 03, 04, 05, 18, 19)</b>															
maj 1998	5,3 ± 1,5	6,3 ± 1,6	26,3 ± 2,9	3,5 ± 1,2	6,2 ± 1,6	43,6 ± 3,2	8,3 ± 1,8	0,4 ± 0,4	100	56,1 ± 2,4	21,6 ± 2,0	9,3 ± 1,4	13,1 ± 1,7	100	1 604
nov 1998	5,0 ± 1,4	5,3 ± 1,4	23,1 ± 2,7	7,7 ± 1,7	6,8 ± 1,6	40,3 ± 3,1	11,0 ± 2,0	0,8 ± 0,6	100	61,5 ± 2,4	15,3 ± 1,8	11,1 ± 1,6	12,1 ± 1,6	100	1 581
maj 1999	3,6 ± 1,2	4,9 ± 1,4	24,8 ± 2,8	9,0 ± 1,8	5,7 ± 1,5	38,8 ± 3,1	12,7 ± 2,1	0,4 ± 0,4	100	58,6 ± 2,4	16,4 ± 1,8	12,6 ± 1,6	12,4 ± 1,6	100	1 608
nov 1999	4,8 ± 1,4	4,4 ± 1,3	22,6 ± 2,7	8,6 ± 1,8	5,2 ± 1,4	42,1 ± 3,2	11,8 ± 2,1	0,6 ± 0,5	100	58,9 ± 2,5	19,3 ± 2,0	9,7 ± 1,5	12,1 ± 1,6	100	1 549
maj 2000	5,3 ± 1,5	5,6 ± 1,5	20,9 ± 2,7	7,2 ± 1,7	4,6 ± 1,4	42,0 ± 3,2	13,8 ± 2,3	0,6 ± 0,5	100	58,1 ± 2,5	18,4 ± 1,9	11,2 ± 1,6	12,3 ± 1,7	100	1 531
nov 2000	3,8 ± 1,3	4,7 ± 1,4	19,1 ± 2,6	9,1 ± 1,9	4,1 ± 1,3	42,9 ± 3,3	16,0 ± 2,4	0,3 ± 0,4	100	57,8 ± 2,5	21,7 ± 2,1	9,7 ± 1,5	10,7 ± 1,6	100	1 519
maj 2001	7,2 ± 1,7	5,6 ± 1,5	20,4 ± 2,7	8,1 ± 1,8	3,8 ± 1,3	42,3 ± 3,3	12,3 ± 2,2	0,2 ± 0,3	100	55,9 ± 2,5	19,8 ± 2,0	11,6 ± 1,6	12,7 ± 1,7	100	1 538
nov 2001	6,2 ± 1,6	5,2 ± 1,5	19,7 ± 2,6	7,1 ± 1,7	3,3 ± 1,2	45,4 ± 3,3	12,6 ± 2,2	0,5 ± 0,4	100	57,8 ± 2,5	22,1 ± 2,1	10,4 ± 1,5	9,8 ± 1,5	100	1 527
<b>Norra Mellansverige (län: 17, 20, 21)</b>															
maj 1998	6,4 ± 2,2	4,5 ± 1,9	18,1 ± 3,4	2,7 ± 1,4	8,0 ± 2,4	47,9 ± 4,4	11,7 ± 2,9	0,6 ± 0,7	100	52,2 ± 3,2	28,3 ± 2,9	8,9 ± 1,8	10,6 ± 2,0	100	931
nov 1998	6,3 ± 2,0	4,6 ± 1,8	16,9 ± 3,2	5,9 ± 2,0	5,2 ± 1,9	47,0 ± 4,2	14,0 ± 2,9	0,2 ± 0,4	100	58,3 ± 3,2	20,3 ± 2,6	9,8 ± 1,9	11,6 ± 2,1	100	931
maj 1999	6,1 ± 2,0	3,7 ± 1,6	19,7 ± 3,3	6,1 ± 2,0	4,6 ± 1,8	42,8 ± 4,2	16,9 ± 3,2	0,2 ± 0,4	100	58,5 ± 3,2	20,3 ± 2,6	10,3 ± 2,0	10,9 ± 2,0	100	930
nov 1999	4,4 ± 1,8	5,5 ± 2,0	20,0 ± 3,4	6,1 ± 2,0	3,6 ± 1,6	44,9 ± 4,3	15,4 ± 3,1	0,2 ± 0,4	100	58,6 ± 3,2	24,1 ± 2,8	8,6 ± 1,8	8,7 ± 1,8	100	897
maj 2000	4,5 ± 1,9	5,2 ± 2,1	16,6 ± 3,5	7,2 ± 2,4	4,5 ± 1,9	45,0 ± 4,6	17,2 ± 3,5	0,0 ± 0,0	100	50,6 ± 3,3	24,4 ± 2,8	10,9 ± 2,1	14,1 ± 2,3	100	884
nov 2000	4,5 ± 1,9	4,1 ± 1,8	16,9 ± 3,5	10,6 ± 2,9	3,6 ± 1,7	43,8 ± 4,6	16,5 ± 3,5	0,0 ± 0,0	100	51,5 ± 3,3	26,1 ± 2,9	11,4 ± 2,1	11,0 ± 2,1	100	861
maj 2001	9,4 ± 2,7	3,8 ± 1,8	15,7 ± 3,4	8,1 ± 2,5	3,4 ± 1,7	43,5 ± 4,6	15,5 ± 3,4	0,7 ± 0,8	100	51,6 ± 3,3	24,2 ± 2,9	13,6 ± 2,3	10,6 ± 2,1	100	865
nov 2001	9,0 ± 2,6	3,9 ± 1,8	15,3 ± 3,3	5,9 ± 2,2	4,2 ± 1,8	50,0 ± 4,6	11,1 ± 2,9	0,7 ± 0,7	100	53,0 ± 3,3	27,0 ± 3,0	11,3 ± 2,1	8,7 ± 1,9	100	864
<b>Mellersta och övre Norrland (län: 22, 23, 24, 25)</b>															
maj 1998	8,4 ± 2,3	5,6 ± 1,9	17,3 ± 3,1	4,6 ± 1,7	3,2 ± 1,4	49,3 ± 4,1	11,4 ± 2,6	0,4 ± 0,5	100	57,0 ± 3,1	22,2 ± 2,6	10,2 ± 1,9	10,7 ± 1,9	100	1 004
nov 1998	6,8 ± 2,0	4,7 ± 1,7	14,4 ± 2,7	7,1 ± 2,0	3,5 ± 1,4	48,1 ± 3,9	14,5 ± 2,7	1,0 ± 0,8	100	64,0 ± 3,0	14,3 ± 2,2	10,8 ± 1,9	10,9 ± 1,9	100	991
maj 1999	7,4 ± 2,1	3,8 ± 1,5	13,8 ± 2,7	6,7 ± 2,0	4,3 ± 1,6	48,2 ± 4,0	15,1 ± 2,9	0,7 ± 0,6	100	61,2 ± 3,0	16,7 ± 2,3	9,7 ± 1,8	12,5 ± 2,1	100	994
nov 1999	6,9 ± 2,1	5,3 ± 1,8	14,0 ± 2,8	6,4 ± 2,0	4,2 ± 1,6	47,6 ± 4,0	15,4 ± 2,9	0,2 ± 0,3	100	60,8 ± 3,1	18,6 ± 2,5	10,1 ± 1,9	10,5 ± 1,9	100	972
maj 2000	7,5 ± 2,2	4,6 ± 1,8	12,5 ± 2,8	5,5 ± 1,9	4,6 ± 1,8	48,6 ± 4,2	16,2 ± 3,1	0,6 ± 0,6	100	56,4 ± 3,1	20,4 ± 2,5	10,1 ± 1,9	13,1 ± 2,1	100	967
nov 2000	6,8 ± 2,1	3,0 ± 1,4	13,1 ± 2,8	6,8 ± 2,1	4,5 ± 1,7	47,8 ± 4,1	17,5 ± 3,2	0,5 ± 0,6	100	59,2 ± 3,1	21,2 ± 2,6	10,8 ± 2,0	8,8 ± 1,8	100	944
maj 2001	9,7 ± 2,5	3,2 ± 1,5	10,0 ± 2,5	5,2 ± 1,8	4,5 ± 1,7	52,0 ± 4,2	15,1 ± 3,0	0,4 ± 0,5	100	58,2 ± 3,1	19,1 ± 2,5	13,1 ± 2,1	9,6 ± 1,9	100	959
nov 2001	8,9 ± 2,3	3,1 ± 1,4	12,3 ± 2,7	6,0 ± 1,9	3,2 ± 1,4	53,3 ± 4,0	12,3 ± 2,7	1,0 ± 0,8	100	62,4 ± 3,1	19,0 ± 2,5	9,4 ± 1,9	9,3 ± 1,9	100	941
<b>Hela väljarkåren</b>															
maj 1998	5,6 ± 0,6	6,5 ± 0,7	28,4 ± 1,2	4,3 ± 0,6	5,6 ± 0,6	40,6 ± 1,3	8,3 ± 0,8	0,8 ± 0,2	100	54,6 ± 1,0	20,8 ± 0,8	10,3 ± 0,6	14,3 ± 0,7	100	9 439
nov 1998	5,1 ± 0,6	5,8 ± 0,6	24,9 ± 1,1	8,6 ± 0,7	4,9 ± 0,6	38,9 ± 1,3	10,6 ± 0,8	1,2 ± 0,3	100	60,1 ± 1,0	14,7 ± 0,7	11,9 ± 0,7	13,3 ± 0,7	100	9 348
maj 1999	4,7 ± 0,6	5,1 ± 0,6	26,3 ± 1,2	9,5 ± 0,8	4,9 ± 0,6	36,6 ± 1,3	12,2 ± 0,9	0,6 ± 0,2	100	57,8 ± 1,0	16,0 ± 0,7	11,7 ± 0,7	14,4 ± 0,7	100	9 446
nov 1999	4,9 ± 0,6	5,7 ± 0,6	25,6 ± 1,2	9,2 ± 0,8	4,9 ± 0,6	37,8 ± 1,3	11,4 ± 0,9	0,5 ± 0,2	100	57,5 ± 1,0	19,9 ± 0,8	9,8 ± 0,6	12,8 ± 0,7	100	9 246
maj 2000	5,3 ± 0,6	5,6 ± 0,6	24,9 ± 1,2	8,3 ± 0,8	5,1 ± 0,6	37,5 ± 1,3	12,5 ± 0,9	0,8 ± 0,2	100	54,7 ± 1,0	18,9 ± 0,8	11,1 ± 0,6	15,4 ± 0,7	100	9 214
nov 2000	4,4 ± 0,6	4,7 ± 0,6	23,9 ± 1,2	9,3 ± 0,8	4,4 ± 0,6	39,0 ± 1,4	13,5 ± 1,0	0,7 ± 0,2	100	53,5 ± 1,0	20,6 ± 0,8	11,8 ± 0,7	14,1 ± 0,7	100	9 001
maj 2001	6,8 ± 0,7	5,2 ± 0,6	22,2 ± 1,2	7,6 ± 0,8	4,0 ± 0,6	40,4 ± 1,4	13,1 ± 1,0	0,7 ± 0,2	100	53,0 ± 1,0	19,8 ± 0,8	14,0 ± 0,7	13,2 ± 0,7	100	9 072
nov 2001	5,9 ± 0,7	5,0 ± 0,6	22,6 ± 1,2	7,6 ± 0,7	3,3 ± 0,5	43,9 ± 1,4	11,1 ± 0,9	0,6 ± 0,2	100	55,7 ± 1,0	21,2 ± 0,8	11,5 ± 0,7	11,7 ± 0,7	100	9 004

## Socioekonomisk indelning (SEI)

Grunden för indelning är uppgift om yrke och sysselsättning. Till huvudgruppen arbetare förs personer med yrken som vanligtvis medför organisation inom LO medan övriga anställda förs till tjänstemän. Undergrupperna har sedan klassificerats efter yrkets normala utbildningskrav.

Pensionärer och hemarbetande har sekundärkodats. I redovisningen ingår således yrkesverksamma kodade efter eget yrke tillsammans med pensionärer kodade efter tidigare yrke och hemarbetande kodade efter makes/makas yrke.

Socioekonomisk grupp	Definition	Exempel på yrke
<b>Arbetare</b>	<b>Yrken normalt organiserade inom LO</b>	
Ej facklärd, varuproducerande	Yrken med krav på högst 2 års utbildning efter grundskola	Borrare, gjutare, industrimålare, konditoriarbetare, skogshuggare, yrkesfiskare
Ej facklärd, tjänsteproducerande	Yrken med krav på högst 2 års utbildning efter grundskola	Affärsbiträde, banvakt, barnvårdare, hamnarbetare
Facklärd, varuproducerande	Yrken med krav på minst 2 års utbildning efter grundskola	Bagare, betongarbetare, elektriker, grafiker, konditor, verktygsarbetare
Facklärd, tjänsteproducerande	Yrken med krav på minst 2 års utbildning efter grundskola	Barnsköterska, frisör, servitör, undersköterska
<b>Tjänstemän</b>	<b>Yrken normalt organiserade i TCO eller SACO</b>	
Lägre tjänstemän I	Yrken med krav på högst 2 års utbildning efter grundskola	Kartritare, stansoperatör, telefonist, underbefäl
Lägre tjänstemän II	Yrken med 2 men ej 3 års utbildningskrav efter grundskola	Arbetsledare, byggnadsförman, polis, sekreterare
Tjänstemän på mellannivå	Yrken med 3 men ej 6 års utbildningskrav efter grundskola	Bankkassör, hovmästare, ingenjör, sjuksköterska
Högre tjänstemän	Yrken med minst 6 års utbildningskrav efter grundskola	Apotekare, bankkamrer, byråchef, läkare, sjökaptän
<b>Företagare</b>	<b>Egna företagare inkl. medhjälpare inom familjen</b>	
Ensamföretagare	Företagare utan anställda	
Mindre företagare	Med 1-9 anställda	
Större företagare	Med 10 eller fler anställda samt lantbrukare med mer än 100 ha åker eller mer än 400 ha skog	
<b>Lantbrukare</b>		
Mindre lantbrukare	Lantbrukare med högst 20 ha åker och högst 100 ha skog	
Större lantbrukare	Lantbrukare med 21-100 ha åker eller 101-400 ha skog (jfr ovan)	

Källa: Socioekonomisk indelning (SEI), Meddelanden i samordningsfrågor MIS 1982:4. SCB



**Tabell 11 Partisympatier efter socio-ekonomisk grupp (yrkesverksamma och icke yrkesverksamma)**  
(forts)

	Med partisynpati %									Hela nettourvalet %					
	c	fp	m	kd	mp	s	v	övr	S:a	Med parti-sympati	Ingen sympati Vet ej	Vägrat	Ej an-träffad	S:a	Antal i urvalet
<b>Facklärd arbetare, tjänsteproducerande (yrkesverksamma och icke yrkesverksamma)</b>															
maj 1998	4,0 ± 2,4	3,2 ± 2,2	19,3 ± 4,9	3,2 ± 2,2	11,2 ± 3,9	46,2 ± 6,2	11,2 ± 3,9	1,6 ± 1,6	100	65,9 ± 4,8	31,8 ± 4,7	2,4 ± 1,5	0,0 ± 0,0	100	378
nov 1998	4,8 ± 2,5	4,0 ± 2,3	11,4 ± 3,8	7,0 ± 3,0	7,4 ± 3,1	49,3 ± 5,9	14,7 ± 4,2	1,5 ± 1,4	100	78,8 ± 4,3	18,6 ± 4,1	2,6 ± 1,7	0,0 ± 0,0	100	345
maj 1999	2,5 ± 1,8	2,5 ± 1,8	13,8 ± 4,0	8,5 ± 3,3	7,8 ± 3,1	45,0 ± 5,8	19,5 ± 4,6	0,4 ± 0,7	100	71,9 ± 4,5	26,3 ± 4,4	1,8 ± 1,3	0,0 ± 0,0	100	392
nov 1999	4,0 ± 2,3	2,9 ± 2,0	10,8 ± 3,7	10,1 ± 3,6	4,7 ± 2,5	49,5 ± 5,9	17,3 ± 4,5	0,7 ± 1,0	100	68,9 ± 4,5	28,6 ± 4,4	2,5 ± 1,5	0,0 ± 0,0	100	402
maj 2000	3,9 ± 2,2	3,3 ± 2,0	10,8 ± 3,5	4,9 ± 2,4	5,9 ± 2,6	50,2 ± 5,6	21,0 ± 4,6	0,0 ± 0,0	100	74,0 ± 4,2	24,8 ± 4,2	1,2 ± 1,1	0,0 ± 0,0	100	412
nov 2000	3,8 ± 2,2	3,1 ± 2,0	8,2 ± 3,2	7,9 ± 3,1	4,5 ± 2,4	48,6 ± 5,7	23,6 ± 4,9	0,3 ± 0,7	100	66,7 ± 4,4	31,5 ± 4,4	1,8 ± 1,3	0,0 ± 0,0	100	438
maj 2001	5,4 ± 2,7	0,4 ± 0,7	9,0 ± 3,4	7,9 ± 3,2	4,3 ± 2,4	49,3 ± 5,9	22,7 ± 4,9	1,1 ± 1,2	100	68,8 ± 4,5	29,7 ± 4,5	1,5 ± 1,2	0,0 ± 0,0	100	404
nov 2001	6,3 ± 2,9	0,4 ± 0,7	9,3 ± 3,5	8,9 ± 3,4	3,3 ± 2,1	52,2 ± 6,0	18,9 ± 4,7	0,7 ± 1,0	100	65,5 ± 4,6	31,6 ± 4,5	2,9 ± 1,6	0,0 ± 0,0	100	412
<b>Summa arbetare (yrkesverksamma och icke yrkesverksamma)</b>															
maj 1998	5,2 ± 1,0	2,8 ± 0,7	15,4 ± 1,6	3,7 ± 0,9	5,2 ± 1,0	57,4 ± 2,2	9,4 ± 1,3	0,8 ± 0,4	100	66,7 ± 1,7	31,8 ± 1,7	1,5 ± 0,5	0,0 ± 0,0	100	2 869
nov 1998	4,5 ± 0,9	2,5 ± 0,7	13,3 ± 1,4	7,2 ± 1,1	4,6 ± 0,9	54,2 ± 2,1	12,1 ± 1,4	1,5 ± 0,5	100	75,5 ± 1,6	22,7 ± 1,5	1,8 ± 0,5	0,0 ± 0,0	100	2 833
maj 1999	3,9 ± 0,9	1,8 ± 0,6	14,4 ± 1,5	7,6 ± 1,2	4,2 ± 0,9	51,9 ± 2,2	15,5 ± 1,6	0,6 ± 0,4	100	73,5 ± 1,7	24,9 ± 1,6	1,6 ± 0,5	0,0 ± 0,0	100	2 764
nov 1999	4,1 ± 0,9	2,1 ± 0,6	12,5 ± 1,5	7,6 ± 1,2	4,3 ± 0,9	54,9 ± 2,2	14,0 ± 1,5	0,6 ± 0,3	100	69,5 ± 1,7	29,0 ± 1,7	1,5 ± 0,5	0,0 ± 0,0	100	2 792
maj 2000	4,5 ± 0,9	2,4 ± 0,7	13,2 ± 1,5	6,4 ± 1,1	4,4 ± 0,9	53,6 ± 2,3	14,7 ± 1,6	0,7 ± 0,4	100	69,8 ± 1,7	28,9 ± 1,7	1,3 ± 0,4	0,0 ± 0,0	100	2 675
nov 2000	3,8 ± 0,9	2,0 ± 0,6	12,0 ± 1,5	6,9 ± 1,2	3,4 ± 0,8	54,4 ± 2,3	16,8 ± 1,7	0,7 ± 0,4	100	66,4 ± 1,8	32,2 ± 1,7	1,4 ± 0,4	0,0 ± 0,0	100	2 757
maj 2001	6,4 ± 1,1	1,8 ± 0,6	10,5 ± 1,4	6,2 ± 1,1	3,4 ± 0,9	54,8 ± 2,3	16,1 ± 1,7	0,8 ± 0,4	100	67,9 ± 1,8	30,9 ± 1,8	1,2 ± 0,4	0,0 ± 0,0	100	2 617
nov 2001	5,1 ± 1,0	1,4 ± 0,5	9,8 ± 1,4	6,1 ± 1,1	2,5 ± 0,7	60,7 ± 2,2	13,7 ± 1,6	0,8 ± 0,4	100	66,0 ± 1,8	32,1 ± 1,7	2,0 ± 0,5	0,0 ± 0,0	100	2 776
<b>Lägre tjänstemän I (yrkesverksamma och icke yrkesverksamma)</b>															
maj 1998	4,8 ± 2,6	4,5 ± 2,5	24,9 ± 5,2	3,0 ± 2,0	2,2 ± 1,8	53,5 ± 6,0	6,3 ± 2,9	0,7 ± 1,0	100	71,4 ± 4,6	26,3 ± 4,4	2,4 ± 1,5	0,0 ± 0,0	100	377
nov 1998	2,7 ± 1,9	2,7 ± 1,9	21,6 ± 4,7	8,2 ± 3,2	2,7 ± 1,9	51,0 ± 5,7	9,3 ± 3,3	1,7 ± 1,5	100	78,5 ± 4,2	19,6 ± 4,0	1,9 ± 1,4	0,0 ± 0,0	100	372
maj 1999	1,8 ± 1,7	3,1 ± 2,3	22,9 ± 5,5	13,7 ± 4,5	3,1 ± 2,3	47,1 ± 6,5	7,1 ± 3,3	1,3 ± 1,5	100	77,5 ± 4,8	21,2 ± 4,7	1,4 ± 1,3	0,0 ± 0,0	100	293
nov 1999	2,7 ± 2,2	3,6 ± 2,5	19,1 ± 5,2	14,1 ± 4,6	7,7 ± 3,5	45,5 ± 6,6	6,8 ± 3,3	0,5 ± 0,9	100	69,2 ± 5,1	30,5 ± 5,1	0,3 ± 0,6	0,0 ± 0,0	100	318
maj 2000	3,7 ± 2,7	4,3 ± 2,9	16,0 ± 5,2	13,3 ± 4,9	6,9 ± 3,6	45,7 ± 7,1	9,6 ± 4,2	0,5 ± 1,0	100	71,2 ± 5,5	26,5 ± 5,3	2,3 ± 1,8	0,0 ± 0,0	100	264
nov 2000	3,4 ± 2,5	4,4 ± 2,8	20,3 ± 5,5	12,1 ± 4,4	3,9 ± 2,6	43,0 ± 6,7	12,6 ± 4,5	0,5 ± 0,9	100	67,0 ± 5,2	31,7 ± 5,2	1,3 ± 1,3	0,0 ± 0,0	100	309
maj 2001	7,0 ± 3,7	3,8 ± 2,7	18,8 ± 5,6	7,0 ± 3,7	2,7 ± 2,3	49,5 ± 7,2	10,8 ± 4,5	0,5 ± 1,1	100	68,4 ± 5,5	30,5 ± 5,5	1,1 ± 1,2	0,0 ± 0,0	100	272
nov 2001	4,7 ± 2,8	3,7 ± 2,5	18,1 ± 5,2	9,8 ± 4,0	2,3 ± 2,0	52,6 ± 6,7	8,4 ± 3,7	0,5 ± 0,9	100	70,5 ± 5,1	28,5 ± 5,1	1,0 ± 1,1	0,0 ± 0,0	100	305
<b>Lägre tjänstemän II (yrkesverksamma och icke yrkesverksamma)</b>															
maj 1998	4,1 ± 1,9	4,8 ± 2,1	34,8 ± 4,6	3,8 ± 1,8	6,5 ± 2,4	38,9 ± 4,7	6,7 ± 2,4	0,5 ± 0,7	100	72,4 ± 3,7	25,9 ± 3,6	1,7 ± 1,1	0,0 ± 0,0	100	576
nov 1998	3,1 ± 1,6	7,8 ± 2,5	29,4 ± 4,2	9,2 ± 2,6	4,4 ± 1,9	36,0 ± 4,4	8,9 ± 2,6	1,3 ± 1,0	100	79,7 ± 3,3	16,8 ± 3,1	3,5 ± 1,5	0,0 ± 0,0	100	576
maj 1999	3,7 ± 1,7	6,3 ± 2,2	28,9 ± 4,1	9,9 ± 2,7	2,8 ± 1,5	37,3 ± 4,4	9,9 ± 2,7	1,3 ± 1,0	100	77,2 ± 3,4	20,8 ± 3,2	2,0 ± 1,1	0,0 ± 0,0	100	601
nov 1999	4,5 ± 1,9	5,4 ± 2,1	27,4 ± 4,1	9,9 ± 2,8	3,6 ± 1,7	37,7 ± 4,5	10,8 ± 2,9	0,9 ± 0,9	100	72,5 ± 3,5	25,2 ± 3,4	2,3 ± 1,2	0,0 ± 0,0	100	615
maj 2000	3,4 ± 1,7	5,6 ± 2,1	30,3 ± 4,3	9,2 ± 2,7	3,1 ± 1,6	36,3 ± 4,5	11,0 ± 2,9	1,1 ± 1,0	100	74,3 ± 3,5	23,0 ± 3,4	2,7 ± 1,3	0,0 ± 0,0	100	600
nov 2000	1,4 ± 1,1	4,6 ± 2,0	30,2 ± 4,4	9,4 ± 2,8	4,3 ± 2,0	38,6 ± 4,7	10,3 ± 2,9	1,2 ± 1,0	100	74,5 ± 3,6	22,9 ± 3,5	2,7 ± 1,3	0,0 ± 0,0	100	560
maj 2001	4,3 ± 1,9	5,7 ± 2,2	28,8 ± 4,3	11,0 ± 3,0	1,9 ± 1,3	37,9 ± 4,6	9,3 ± 2,8	1,2 ± 1,0	100	72,5 ± 3,6	24,7 ± 3,5	2,8 ± 1,3	0,0 ± 0,0	100	579
nov 2001	5,3 ± 2,2	6,0 ± 2,3	27,2 ± 4,3	10,8 ± 3,0	1,2 ± 1,1	41,9 ± 4,8	6,5 ± 2,4	1,0 ± 0,9	100	69,6 ± 3,7	29,7 ± 3,7	0,7 ± 0,7	0,0 ± 0,0	100	596

**Tabell 11 Partisypatier efter socio-ekonomisk grupp (yrkesverksamma och icke yrkesverksamma)**  
(forts)

Med partisypati %										Hela nettourvalet %					
c	fp	m	kd	mp	s	v	övr	S:a		Med parti-sypati	Ingen sympati Vet ej	Vägrat	Ej an-träffad	S:a	Antal i urvalet
<b>Tjänstemän på mellannivå</b>															
(yrkesverksamma och icke yrkesverksamma)															
maj 1998	4,3 ± 1,4	10,2 ± 2,0	29,8 ± 3,1	6,0 ± 1,6	6,1 ± 1,6	33,6 ± 3,2	8,9 ± 1,9	1,0 ± 0,7	100	74,9 ± 2,5	22,8 ± 2,4	2,3 ± 0,9	0,0 ± 0,0	100	1 152
nov 1998	3,4 ± 1,1	8,2 ± 1,7	28,1 ± 2,8	11,7 ± 2,0	6,1 ± 1,5	32,7 ± 3,0	9,1 ± 1,8	0,7 ± 0,5	100	82,2 ± 2,2	14,8 ± 2,0	3,0 ± 1,0	0,0 ± 0,0	100	1 181
maj 1999	3,2 ± 1,1	7,9 ± 1,6	31,4 ± 2,8	12,5 ± 2,0	5,8 ± 1,4	28,9 ± 2,7	9,8 ± 1,8	0,5 ± 0,4	100	80,7 ± 2,2	16,9 ± 2,0	2,5 ± 0,8	0,0 ± 0,0	100	1 302
nov 1999	3,1 ± 1,1	8,8 ± 1,8	31,8 ± 2,9	11,2 ± 2,0	5,6 ± 1,5	29,4 ± 2,9	9,8 ± 1,9	0,2 ± 0,3	100	77,8 ± 2,3	20,5 ± 2,3	1,7 ± 0,7	0,0 ± 0,0	100	1 236
maj 2000	3,6 ± 1,2	7,9 ± 1,7	29,9 ± 2,9	9,9 ± 1,9	5,4 ± 1,5	30,3 ± 3,0	12,1 ± 2,1	1,1 ± 0,7	100	77,9 ± 2,4	20,2 ± 2,3	1,9 ± 0,8	0,0 ± 0,0	100	1 192
nov 2000	2,6 ± 1,1	7,9 ± 1,8	27,0 ± 2,9	11,4 ± 2,1	3,8 ± 1,3	32,8 ± 3,1	14,2 ± 2,3	0,3 ± 0,4	100	75,8 ± 2,5	22,3 ± 2,4	2,0 ± 0,8	0,0 ± 0,0	100	1 159
maj 2001	4,5 ± 1,4	7,4 ± 1,7	26,7 ± 2,9	8,6 ± 1,8	5,2 ± 1,4	34,6 ± 3,1	12,8 ± 2,2	0,3 ± 0,4	100	74,7 ± 2,4	23,3 ± 2,4	2,1 ± 0,8	0,0 ± 0,0	100	1 219
nov 2001	4,6 ± 1,3	7,4 ± 1,7	27,5 ± 2,8	9,0 ± 1,8	5,0 ± 1,4	36,1 ± 3,0	10,0 ± 1,9	0,4 ± 0,4	100	75,7 ± 2,4	22,2 ± 2,3	2,1 ± 0,8	0,0 ± 0,0	100	1 267
<b>Högre tjänstemän</b>															
(yrkesverksamma och icke yrkesverksamma)															
maj 1998	1,8 ± 1,1	15,6 ± 3,0	44,4 ± 4,1	3,7 ± 1,6	4,3 ± 1,7	23,5 ± 3,5	6,4 ± 2,0	0,4 ± 0,5	100	80,8 ± 2,9	16,9 ± 2,8	2,3 ± 1,1	0,0 ± 0,0	100	697
nov 1998	3,2 ± 1,4	14,0 ± 2,8	37,5 ± 3,9	7,4 ± 2,1	3,9 ± 1,6	22,9 ± 3,4	10,4 ± 2,5	0,7 ± 0,7	100	86,0 ± 2,6	12,3 ± 2,5	1,7 ± 1,0	0,0 ± 0,0	100	691
maj 1999	2,5 ± 1,3	12,5 ± 2,8	41,5 ± 4,2	8,9 ± 2,4	4,3 ± 1,7	20,2 ± 3,4	10,2 ± 2,6	0,0 ± 0,0	100	84,4 ± 2,8	12,9 ± 2,6	2,7 ± 1,3	0,0 ± 0,0	100	628
nov 1999	3,3 ± 1,4	13,1 ± 2,6	40,8 ± 3,8	8,1 ± 2,1	3,3 ± 1,4	21,0 ± 3,2	10,0 ± 2,3	0,3 ± 0,4	100	80,4 ± 2,8	17,1 ± 2,6	2,5 ± 1,1	0,0 ± 0,0	100	786
maj 2000	2,7 ± 1,3	11,9 ± 2,6	40,0 ± 4,0	7,8 ± 2,2	5,1 ± 1,8	22,8 ± 3,4	9,5 ± 2,4	0,0 ± 0,0	100	80,0 ± 2,9	17,7 ± 2,8	2,3 ± 1,1	0,0 ± 0,0	100	734
nov 2000	3,1 ± 1,4	10,2 ± 2,4	39,5 ± 3,9	8,6 ± 2,3	5,1 ± 1,8	23,9 ± 3,4	8,8 ± 2,3	0,9 ± 0,7	100	80,0 ± 2,9	17,6 ± 2,8	2,4 ± 1,1	0,0 ± 0,0	100	738
maj 2001	5,5 ± 1,9	11,8 ± 2,6	35,5 ± 3,9	6,8 ± 2,0	3,6 ± 1,5	27,5 ± 3,6	8,7 ± 2,3	0,7 ± 0,7	100	81,4 ± 2,9	15,9 ± 2,7	2,7 ± 1,2	0,0 ± 0,0	100	710
nov 2001	3,9 ± 1,5	10,5 ± 2,3	36,1 ± 3,7	6,7 ± 1,9	3,5 ± 1,4	31,2 ± 3,5	7,9 ± 2,1	0,3 ± 0,4	100	83,0 ± 2,6	16,1 ± 2,6	0,9 ± 0,7	0,0 ± 0,0	100	795
<b>Summa tjänstemän</b>															
(yrkesverksamma och icke yrkesverksamma)															
maj 1998	3,7 ± 0,8	9,9 ± 1,3	34,0 ± 2,0	4,6 ± 0,9	5,2 ± 1,0	34,5 ± 2,0	7,5 ± 1,1	0,7 ± 0,4	100	75,4 ± 1,6	22,5 ± 1,5	2,2 ± 0,5	0,0 ± 0,0	100	2 802
nov 1998	3,2 ± 0,7	8,9 ± 1,2	30,0 ± 1,9	9,7 ± 1,2	4,8 ± 0,9	33,1 ± 1,9	9,4 ± 1,2	1,0 ± 0,4	100	82,1 ± 1,4	15,3 ± 1,3	2,6 ± 0,6	0,0 ± 0,0	100	2 820
maj 1999	3,0 ± 0,7	8,2 ± 1,1	32,4 ± 1,9	11,2 ± 1,3	4,6 ± 0,9	30,4 ± 1,9	9,6 ± 1,2	0,6 ± 0,3	100	80,4 ± 1,5	17,3 ± 1,4	2,3 ± 0,6	0,0 ± 0,0	100	2 824
nov 1999	3,4 ± 0,8	8,9 ± 1,2	32,2 ± 1,9	10,4 ± 1,3	4,8 ± 0,9	30,3 ± 1,9	9,7 ± 1,2	0,4 ± 0,3	100	76,5 ± 1,5	21,6 ± 1,5	1,9 ± 0,5	0,0 ± 0,0	100	2 955
maj 2000	3,3 ± 0,8	8,2 ± 1,2	31,5 ± 2,0	9,5 ± 1,2	5,0 ± 0,9	30,9 ± 2,0	10,9 ± 1,3	0,7 ± 0,4	100	77,0 ± 1,6	20,8 ± 1,5	2,2 ± 0,6	0,0 ± 0,0	100	2 790
nov 2000	2,6 ± 0,7	7,5 ± 1,1	30,5 ± 2,0	10,3 ± 1,3	4,3 ± 0,9	32,5 ± 2,0	11,8 ± 1,4	0,7 ± 0,4	100	75,6 ± 1,6	22,2 ± 1,6	2,2 ± 0,5	0,0 ± 0,0	100	2 766
maj 2001	5,0 ± 0,9	7,9 ± 1,2	28,8 ± 1,9	8,4 ± 1,2	3,9 ± 0,8	34,6 ± 2,0	10,7 ± 1,3	0,6 ± 0,3	100	75,3 ± 1,6	22,4 ± 1,6	2,3 ± 0,6	0,0 ± 0,0	100	2 780
nov 2001	4,5 ± 0,9	7,7 ± 1,1	29,1 ± 1,9	8,7 ± 1,2	3,6 ± 0,8	37,3 ± 2,0	8,6 ± 1,2	0,5 ± 0,3	100	75,9 ± 1,5	22,7 ± 1,5	1,4 ± 0,4	0,0 ± 0,0	100	2 963
<b>Summa arbetare och tjänstemän</b>															
(yrkesverksamma och icke yrkesverksamma)															
maj 1998	4,4 ± 0,6	6,5 ± 0,8	25,2 ± 1,3	4,2 ± 0,6	5,2 ± 0,7	45,4 ± 1,5	8,4 ± 0,9	0,8 ± 0,3	100	71,0 ± 1,2	27,2 ± 1,2	1,9 ± 0,4	0,0 ± 0,0	100	5 671
nov 1998	3,8 ± 0,6	5,8 ± 0,7	22,0 ± 1,2	8,5 ± 0,8	4,7 ± 0,6	43,2 ± 1,5	10,7 ± 0,9	1,2 ± 0,3	100	78,8 ± 1,1	19,0 ± 1,0	2,2 ± 0,4	0,0 ± 0,0	100	5 653
maj 1999	3,4 ± 0,5	5,1 ± 0,7	23,9 ± 1,3	9,5 ± 0,9	4,4 ± 0,6	40,5 ± 1,5	12,4 ± 1,0	0,6 ± 0,2	100	77,0 ± 1,1	21,1 ± 1,1	2,0 ± 0,4	0,0 ± 0,0	100	5 588
nov 1999	3,7 ± 0,6	5,7 ± 0,7	23,1 ± 1,3	9,1 ± 0,9	4,6 ± 0,6	41,6 ± 1,5	11,7 ± 1,0	0,5 ± 0,2	100	73,1 ± 1,2	25,2 ± 1,1	1,7 ± 0,3	0,0 ± 0,0	100	5 747
maj 2000	3,9 ± 0,6	5,5 ± 0,7	23,0 ± 1,3	8,1 ± 0,8	4,7 ± 0,7	41,4 ± 1,5	12,7 ± 1,0	0,7 ± 0,3	100	73,5 ± 1,2	24,8 ± 1,1	1,8 ± 0,4	0,0 ± 0,0	100	5 465
nov 2000	3,2 ± 0,6	5,0 ± 0,7	21,9 ± 1,3	8,7 ± 0,9	3,9 ± 0,6	42,7 ± 1,6	14,1 ± 1,1	0,7 ± 0,3	100	71,0 ± 1,2	27,2 ± 1,2	1,8 ± 0,4	0,0 ± 0,0	100	5 523
maj 2001	5,6 ± 0,7	5,1 ± 0,7	20,4 ± 1,3	7,4 ± 0,8	3,7 ± 0,6	43,9 ± 1,6	13,2 ± 1,1	0,7 ± 0,3	100	71,7 ± 1,2	26,5 ± 1,2	1,8 ± 0,4	0,0 ± 0,0	100	5 397
nov 2001	4,8 ± 0,7	4,9 ± 0,7	20,4 ± 1,2	7,5 ± 0,8	3,1 ± 0,5	47,8 ± 1,5	10,9 ± 1,0	0,6 ± 0,2	100	71,1 ± 1,2	27,2 ± 1,2	1,7 ± 0,3	0,0 ± 0,0	100	5 739

**Tabell 11 Partisympatier efter socio-ekonomisk grupp (yrkesverksamma och icke yrkesverksamma)**  
(forts)

Med partisypati %										Hela nettourvalet %					
c	fp	m	kd	mp	s	v	övr	S:a	Med parti-sympati	Ingen sympati Vet ej	Vägrat	Ej an-träffad	S:a	Antal i urvalet	
<b>Ensamföretagare (företagare)</b>		<b>(yrkesverksamma och icke yrkesverksamma)</b>													
maj 1998	5,5 ± 2,8	4,7 ± 2,6	50,8 ± 6,2	3,5 ± 2,3	5,5 ± 2,8	20,5 ± 5,0	7,9 ± 3,3	1,6 ± 1,5	100	75,4 ± 4,6	22,9 ± 4,5	1,8 ± 1,4	0,0 ± 0,0	100	337
nov 1998	7,8 ± 3,4	4,9 ± 2,7	44,4 ± 6,3	9,1 ± 3,6	6,6 ± 3,1	17,7 ± 4,8	7,8 ± 3,4	1,7 ± 1,6	100	75,7 ± 4,7	22,1 ± 4,5	2,2 ± 1,6	0,0 ± 0,0	100	321
maj 1999	9,9 ± 3,9	4,3 ± 2,6	38,4 ± 6,3	10,8 ± 4,0	6,0 ± 3,1	20,7 ± 5,2	9,1 ± 3,7	0,9 ± 1,2	100	76,8 ± 4,8	21,2 ± 4,6	2,0 ± 1,6	0,0 ± 0,0	100	302
nov 1999	7,6 ± 3,3	6,4 ± 3,1	39,0 ± 6,1	8,4 ± 3,5	4,0 ± 2,4	24,5 ± 5,3	8,8 ± 3,5	1,2 ± 1,4	100	70,5 ± 4,8	27,8 ± 4,7	1,7 ± 1,4	0,0 ± 0,0	100	353
maj 2000	8,7 ± 3,7	8,3 ± 3,6	35,4 ± 6,2	9,6 ± 3,8	6,1 ± 3,1	23,1 ± 5,5	7,0 ± 3,3	1,8 ± 1,7	100	69,6 ± 5,0	28,9 ± 4,9	1,5 ± 1,3	0,0 ± 0,0	100	329
nov 2000	6,2 ± 3,3	3,8 ± 2,6	35,9 ± 6,5	14,8 ± 4,8	9,6 ± 4,0	20,6 ± 5,5	7,7 ± 3,6	1,4 ± 1,6	100	69,2 ± 5,2	29,5 ± 5,1	1,3 ± 1,3	0,0 ± 0,0	100	302
maj 2001	6,8 ± 3,4	4,4 ± 2,8	37,2 ± 6,6	11,1 ± 4,3	3,4 ± 2,5	25,6 ± 6,0	10,6 ± 4,2	1,0 ± 1,3	100	71,6 ± 5,2	27,0 ± 5,1	1,4 ± 1,4	0,0 ± 0,0	100	289
nov 2001	6,2 ± 3,0	5,4 ± 2,8	40,3 ± 6,2	11,1 ± 4,0	2,5 ± 2,0	23,9 ± 5,4	9,9 ± 3,8	0,8 ± 1,1	100	72,3 ± 4,8	25,0 ± 4,6	2,7 ± 1,7	0,0 ± 0,0	100	336
<b>Mindre företagare (företagare)</b>		<b>(yrkesverksamma och icke yrkesverksamma)</b>													
maj 1998	3,9 ± 2,8	10,6 ± 4,5	53,1 ± 7,3	6,2 ± 3,5	2,8 ± 2,4	20,7 ± 5,9	2,8 ± 2,4	0,0 ± 0,0	100	74,9 ± 5,5	22,6 ± 5,3	2,5 ± 2,0	0,0 ± 0,0	100	239
nov 1998	4,0 ± 2,7	7,5 ± 3,7	49,3 ± 7,0	10,1 ± 4,2	4,5 ± 2,9	20,1 ± 5,6	3,0 ± 2,4	1,5 ± 1,7	100	84,3 ± 4,6	13,6 ± 4,4	2,1 ± 1,8	0,0 ± 0,0	100	236
maj 1999	5,1 ± 2,9	7,4 ± 3,5	51,9 ± 6,7	11,1 ± 4,2	4,2 ± 2,7	15,7 ± 4,9	3,7 ± 2,5	0,9 ± 1,3	100	81,2 ± 4,7	16,5 ± 4,5	2,3 ± 1,8	0,0 ± 0,0	100	266
nov 1999	5,6 ± 3,4	9,6 ± 4,3	52,3 ± 7,3	13,5 ± 5,0	2,3 ± 2,2	14,6 ± 5,2	2,3 ± 2,2	0,0 ± 0,0	100	74,2 ± 5,5	25,0 ± 5,5	0,8 ± 1,2	0,0 ± 0,0	100	240
maj 2000	8,7 ± 4,5	8,1 ± 4,4	57,1 ± 8,0	7,4 ± 4,2	4,0 ± 3,2	12,1 ± 5,2	2,7 ± 2,6	0,0 ± 0,0	100	73,8 ± 6,1	21,8 ± 5,7	4,5 ± 2,9	0,0 ± 0,0	100	202
nov 2000	4,5 ± 3,3	5,2 ± 3,5	56,8 ± 7,8	11,6 ± 5,0	0,7 ± 1,3	16,8 ± 5,9	4,5 ± 3,3	0,0 ± 0,0	100	75,6 ± 5,9	21,5 ± 5,6	2,9 ± 2,3	0,0 ± 0,0	100	205
maj 2001	11,2 ± 5,3	6,7 ± 4,2	50,8 ± 8,5	8,2 ± 4,7	3,0 ± 2,9	17,2 ± 6,4	2,2 ± 2,5	0,8 ± 1,5	100	71,7 ± 6,5	25,1 ± 6,2	3,2 ± 2,5	0,0 ± 0,0	100	187
nov 2001	12,7 ± 5,2	7,6 ± 4,2	49,7 ± 7,8	6,4 ± 3,8	1,3 ± 1,8	20,4 ± 6,3	1,9 ± 2,1	0,0 ± 0,0	100	75,1 ± 5,9	22,0 ± 5,6	2,9 ± 2,3	0,0 ± 0,0	100	209
<b>Större företagare (företagare)</b>		<b>(yrkesverksamma och icke yrkesverksamma)</b>								<b>(### = osäkerhetstalet &gt; 9,9)</b>					
maj 1998	6,7 ± 5,7	8,0 ± 6,1	72,0 ± ###	5,3 ± 5,1	0,0 ± 0,0	6,7 ± 5,7	0,0 ± 0,0	1,3 ± 2,6	100	84,3 ± 7,6	14,6 ± 7,3	1,1 ± 2,2	0,0 ± 0,0	100	89
nov 1998	7,5 ± 6,3	3,0 ± 4,1	71,6 ± ###	10,5 ± 7,3	0,0 ± 0,0	7,5 ± 6,3	0,0 ± 0,0	0,0 ± 0,0	100	89,3 ± 7,0	9,3 ± 6,6	1,3 ± 2,6	0,0 ± 0,0	100	75
maj 1999	10,1 ± 7,1	1,5 ± 2,8	59,4 ± ###	15,9 ± 8,6	0,0 ± 0,0	10,1 ± 7,1	2,9 ± 4,0	0,0 ± 0,0	100	80,2 ± 8,4	16,3 ± 7,8	3,5 ± 3,9	0,0 ± 0,0	100	86
nov 1999	10,4 ± 6,8	2,6 ± 3,6	61,0 ± ###	7,8 ± 6,0	0,0 ± 0,0	15,6 ± 8,1	2,6 ± 3,6	0,0 ± 0,0	100	85,6 ± 7,3	13,3 ± 7,0	1,1 ± 2,2	0,0 ± 0,0	100	90
maj 2000	0,0 ± 0,0	3,6 ± 5,0	61,8 ± ###	18,2 ± ###	0,0 ± 0,0	10,9 ± 8,2	5,5 ± 6,0	0,0 ± 0,0	100	78,6 ± 9,6	20,0 ± 9,4	1,4 ± 2,8	0,0 ± 0,0	100	70
nov 2000	0,0 ± 0,0	5,0 ± 6,8	60,0 ± ###	17,5 ± ###	0,0 ± 0,0	17,5 ± ###	0,0 ± 0,0	0,0 ± 0,0	100	71,4 ± ###	28,6 ± ###	0,0 ± 0,0	0,0 ± 0,0	100	56
maj 2001	11,5 ± 8,7	1,9 ± 3,7	55,8 ± ###	17,3 ± ###	0,0 ± 0,0	11,5 ± 8,7	1,9 ± 3,7	0,0 ± 0,0	100	70,3 ± ###	24,3 ± 9,8	5,4 ± 5,2	0,0 ± 0,0	100	74
nov 2001	3,5 ± 4,7	5,2 ± 5,7	53,5 ± ###	20,7 ± ###	0,0 ± 0,0	12,1 ± 8,4	3,5 ± 4,7	1,7 ± 3,4	100	84,1 ± 8,6	15,9 ± 8,6	0,0 ± 0,0	0,0 ± 0,0	100	69
<b>Ej specificerat (företagare)</b>		<b>(yrkesverksamma och icke yrkesverksamma)</b>								<b>(Redovisas ej. Antal i urvalet mindre än 50)</b>					
<b>Summa företagare</b>		<b>(yrkesverksamma och icke yrkesverksamma)</b>													
maj 1998	5,3 ± 1,9	7,2 ± 2,2	54,5 ± 4,3	4,9 ± 1,9	3,7 ± 1,6	18,6 ± 3,4	4,9 ± 1,9	1,0 ± 0,9	100	76,4 ± 3,2	21,6 ± 3,1	1,9 ± 1,0	0,0 ± 0,0	100	670
nov 1998	6,4 ± 2,1	5,6 ± 2,0	49,7 ± 4,3	9,4 ± 2,5	4,8 ± 1,8	17,5 ± 3,3	5,0 ± 1,9	1,5 ± 1,1	100	79,9 ± 3,1	18,0 ± 3,0	2,2 ± 1,1	0,0 ± 0,0	100	650
maj 1999	8,1 ± 2,4	5,2 ± 1,9	46,8 ± 4,3	11,6 ± 2,8	4,4 ± 1,8	17,2 ± 3,2	6,0 ± 2,0	0,8 ± 0,8	100	79,0 ± 3,1	18,7 ± 3,0	2,3 ± 1,1	0,0 ± 0,0	100	657
nov 1999	7,3 ± 2,3	6,9 ± 2,2	47,1 ± 4,3	10,2 ± 2,6	2,8 ± 1,4	19,7 ± 3,5	5,5 ± 2,0	0,6 ± 0,7	100	73,6 ± 3,3	25,1 ± 3,2	1,3 ± 0,9	0,0 ± 0,0	100	690
maj 2000	7,6 ± 2,5	7,8 ± 2,5	46,5 ± 4,7	9,8 ± 2,8	4,6 ± 2,0	17,6 ± 3,6	5,3 ± 2,1	0,9 ± 0,9	100	72,2 ± 3,6	25,3 ± 3,5	2,5 ± 1,2	0,0 ± 0,0	100	605
nov 2000	4,9 ± 2,1	4,4 ± 2,0	46,2 ± 4,9	13,8 ± 3,4	5,2 ± 2,2	19,0 ± 3,8	5,7 ± 2,3	0,7 ± 0,8	100	71,8 ± 3,7	26,4 ± 3,6	1,8 ± 1,1	0,0 ± 0,0	100	564
maj 2001	8,9 ± 2,8	4,8 ± 2,1	44,3 ± 4,9	10,9 ± 3,1	2,8 ± 1,6	20,9 ± 4,0	6,6 ± 2,5	0,8 ± 0,9	100	70,9 ± 3,8	26,5 ± 3,7	2,5 ± 1,3	0,0 ± 0,0	100	554
nov 2001	8,1 ± 2,5	6,1 ± 2,2	45,3 ± 4,6	10,7 ± 2,8	1,7 ± 1,2	21,1 ± 3,7	6,3 ± 2,2	0,7 ± 0,7	100	74,4 ± 3,4	23,2 ± 3,3	2,4 ± 1,2	0,0 ± 0,0	100	617

**Tabell 11 Partisympatier efter socio-ekonomisk grupp (yrkesverksamma och icke yrkesverksamma)**  
(forts)

Med partisynpati %										Hela nettourvalet %					
c	fp	m	kd	mp	s	v	övr	S:a		Med parti-synpati	Ingen synpati Vet ej	Vägrat	Ej an-träffad	S:a	Antal i urvalet
<b>Mindre lantbruk (lantbrukare)</b>										<b>(yrkesverksamma och icke yrkesverksamma)</b>					
<b>Större lantbruk (lantbrukare)</b>										<b>(Redovisas ej. Antal i urvalet mindre än 50)</b>					
										<b>(### = osäkerhetstalet &gt; 9,9)</b>					
maj 1998	80,0 ± ###	1,8 ± 3,5	12,7 ± 8,8	5,5 ± 6,0	0,0 ± 0,0	0,0 ± 0,0	0,0 ± 0,0	0,0 ± 0,0	100	78,6 ± 9,6	21,4 ± 9,6	0,0 ± 0,0	0,0 ± 0,0	100	70
nov 1998	66,1 ± ###	1,7 ± 3,3	11,9 ± 8,3	17,0 ± 9,6	1,7 ± 3,3	0,0 ± 0,0	0,0 ± 0,0	1,7 ± 3,3	100	78,7 ± 9,3	17,3 ± 8,6	4,0 ± 4,4	0,0 ± 0,0	100	75
maj 1999	47,5 ± ###	0,0 ± 0,0	23,7 ± ###	22,0 ± ###	1,7 ± 3,3	0,0 ± 0,0	3,4 ± 4,6	1,7 ± 3,3	100	78,7 ± 9,3	20,0 ± 9,1	1,3 ± 2,6	0,0 ± 0,0	100	75
nov 1999	59,7 ± ###	0,0 ± 0,0	14,5 ± 8,8	24,2 ± ###	1,6 ± 3,1	0,0 ± 0,0	0,0 ± 0,0	0,0 ± 0,0	100	86,1 ± 8,0	12,5 ± 7,6	1,4 ± 2,7	0,0 ± 0,0	100	72
maj 2000	59,4 ± ###	1,6 ± 3,0	23,4 ± ###	14,1 ± 8,5	0,0 ± 0,0	1,6 ± 3,0	0,0 ± 0,0	0,0 ± 0,0	100	83,1 ± 8,4	11,7 ± 7,2	5,2 ± 5,0	0,0 ± 0,0	100	77
nov 2000	55,6 ± ###	1,9 ± 3,6	25,9 ± ###	11,1 ± 8,4	0,0 ± 0,0	0,0 ± 0,0	3,7 ± 5,0	1,9 ± 3,6	100	73,0 ± ###	25,7 ± ###	1,4 ± 2,6	0,0 ± 0,0	100	74
maj 2001	65,5 ± ###	5,2 ± 5,7	13,8 ± 8,9	10,3 ± 7,8	0,0 ± 0,0	3,5 ± 4,7	1,7 ± 3,4	0,0 ± 0,0	100	85,3 ± 8,4	11,8 ± 7,7	2,9 ± 4,0	0,0 ± 0,0	100	68
nov 2001	73,9 ± ###	2,2 ± 4,2	10,9 ± 9,0	10,9 ± 9,0	2,2 ± 4,2	0,0 ± 0,0	0,0 ± 0,0	0,0 ± 0,0	100	80,7 ± ###	17,5 ± 9,9	1,8 ± 3,4	0,0 ± 0,0	100	57
<b>Ej specificerat (lantbrukare)</b>										<b>(Redovisas ej. Antal i urvalet mindre än 50)</b>					
<b>Summa lantbrukare</b>										<b>(yrkesverksamma och icke yrkesverksamma)</b>					
										<b>(### = osäkerhetstalet &gt; 9,9)</b>					
maj 1998	71,1 ± 9,0	2,1 ± 2,8	13,4 ± 6,8	5,2 ± 4,4	0,0 ± 0,0	7,2 ± 5,2	1,0 ± 2,0	0,0 ± 0,0	100	68,8 ± 7,7	30,5 ± 7,6	0,7 ± 1,4	0,0 ± 0,0	100	141
nov 1998	60,2 ± ###	3,2 ± 3,6	16,1 ± 7,5	15,1 ± 7,3	1,1 ± 2,1	3,2 ± 3,6	0,0 ± 0,0	1,1 ± 2,1	100	72,7 ± 7,7	24,2 ± 7,4	3,1 ± 3,0	0,0 ± 0,0	100	128
maj 1999	48,5 ± 9,7	1,0 ± 1,9	19,4 ± 7,6	17,5 ± 7,3	1,0 ± 1,9	9,7 ± 5,7	1,9 ± 2,7	1,0 ± 1,9	100	75,2 ± 7,2	22,6 ± 7,0	2,2 ± 2,5	0,0 ± 0,0	100	137
nov 1999	52,2 ± 9,2	0,9 ± 1,7	14,2 ± 6,4	19,5 ± 7,3	2,7 ± 3,0	10,6 ± 5,7	0,0 ± 0,0	0,0 ± 0,0	100	77,4 ± 6,8	19,9 ± 6,5	2,7 ± 2,7	0,0 ± 0,0	100	146
maj 2000	55,8 ± 9,6	1,0 ± 1,9	20,2 ± 7,7	16,4 ± 7,1	1,9 ± 2,6	4,8 ± 4,1	0,0 ± 0,0	0,0 ± 0,0	100	78,8 ± 7,0	18,2 ± 6,6	3,0 ± 2,9	0,0 ± 0,0	100	132
nov 2000	50,6 ± ###	1,1 ± 2,1	22,0 ± 8,5	17,6 ± 7,8	1,1 ± 2,1	2,2 ± 3,0	3,3 ± 3,7	2,2 ± 3,0	100	74,6 ± 7,7	24,6 ± 7,6	0,8 ± 1,6	0,0 ± 0,0	100	122
maj 2001	57,5 ± ###	4,3 ± 4,1	13,8 ± 7,0	13,8 ± 7,0	0,0 ± 0,0	7,5 ± 5,3	2,1 ± 2,9	1,1 ± 2,1	100	81,7 ± 7,1	15,7 ± 6,6	2,6 ± 2,9	0,0 ± 0,0	100	115
nov 2001	62,3 ± ###	1,5 ± 2,8	13,0 ± 8,0	10,1 ± 7,1	2,9 ± 4,0	7,3 ± 6,1	2,9 ± 4,0	0,0 ± 0,0	100	76,7 ± 8,7	22,2 ± 8,6	1,1 ± 2,2	0,0 ± 0,0	100	90
<b>Studerande</b>															
maj 1998	2,3 ± 1,4	6,2 ± 2,3	31,4 ± 4,4	4,1 ± 1,9	11,5 ± 3,0	29,4 ± 4,3	14,5 ± 3,3	0,7 ± 0,8	100	69,1 ± 3,6	29,5 ± 3,6	1,4 ± 0,9	0,0 ± 0,0	100	631
nov 1998	4,1 ± 1,8	6,4 ± 2,2	27,5 ± 4,1	8,6 ± 2,5	8,6 ± 2,5	26,6 ± 4,0	18,2 ± 3,5	0,0 ± 0,0	100	79,4 ± 3,3	19,3 ± 3,2	1,4 ± 0,9	0,0 ± 0,0	100	587
maj 1999	3,2 ± 1,6	5,8 ± 2,1	28,1 ± 4,1	6,0 ± 2,1	10,7 ± 2,8	26,2 ± 4,0	19,6 ± 3,6	0,4 ± 0,6	100	75,2 ± 3,4	24,0 ± 3,4	0,8 ± 0,7	0,0 ± 0,0	100	624
nov 1999	1,8 ± 1,2	5,4 ± 2,1	27,6 ± 4,2	6,3 ± 2,3	11,2 ± 2,9	28,0 ± 4,2	19,1 ± 3,7	0,7 ± 0,8	100	74,2 ± 3,5	24,8 ± 3,5	1,0 ± 0,8	0,0 ± 0,0	100	601
maj 2000	1,0 ± 1,0	6,1 ± 2,3	22,6 ± 4,1	6,9 ± 2,5	11,5 ± 3,1	27,5 ± 4,3	23,3 ± 4,1	1,2 ± 1,1	100	69,5 ± 3,7	29,5 ± 3,7	1,0 ± 0,8	0,0 ± 0,0	100	587
nov 2000	2,1 ± 1,5	4,4 ± 2,2	21,8 ± 4,4	7,1 ± 2,7	10,3 ± 3,2	33,0 ± 5,0	20,1 ± 4,3	1,2 ± 1,2	100	70,9 ± 4,1	28,2 ± 4,0	0,8 ± 0,8	0,0 ± 0,0	100	478
maj 2001	3,1 ± 1,7	7,3 ± 2,6	19,4 ± 4,0	4,2 ± 2,0	9,3 ± 2,9	33,7 ± 4,7	22,0 ± 4,1	1,0 ± 1,0	100	68,4 ± 3,8	30,3 ± 3,8	1,2 ± 0,9	0,0 ± 0,0	100	564
nov 2001	2,8 ± 1,7	6,7 ± 2,6	20,5 ± 4,2	3,9 ± 2,0	8,2 ± 2,8	34,6 ± 4,9	22,8 ± 4,4	0,6 ± 0,8	100	70,4 ± 4,0	28,9 ± 4,0	0,8 ± 0,8	0,0 ± 0,0	100	506
<b>Övriga inklusive bortfall</b>										<b>(### = osäkerhetstalet &gt; 9,9)</b>					
maj 1998	6,0 ± 5,1	7,1 ± 5,5	26,2 ± 9,4	3,6 ± 4,0	8,3 ± 5,9	45,2 ± ###	2,4 ± 3,3	1,2 ± 2,3	100	3,6 ± 0,8	1,9 ± 0,6	36,3 ± 2,0	58,1 ± 2,0	100	2 326
nov 1998	5,6 ± 4,7	4,4 ± 4,3	22,2 ± 8,6	5,6 ± 4,7	2,2 ± 3,1	46,7 ± ###	8,9 ± 5,9	4,4 ± 4,3	100	3,9 ± 0,8	1,5 ± 0,5	41,2 ± 2,0	53,4 ± 2,0	100	2 330
maj 1999	5,8 ± 5,5	4,4 ± 4,8	18,8 ± 9,2	4,4 ± 4,8	8,7 ± 6,7	47,8 ± ###	10,1 ± 7,1	0,0 ± 0,0	100	2,8 ± 0,7	1,4 ± 0,5	39,9 ± 1,9	55,8 ± 2,0	100	2 440
nov 1999	1,9 ± 3,7	5,7 ± 6,2	28,3 ± ###	9,4 ± 7,9	3,8 ± 5,1	47,2 ± ###	3,8 ± 5,1	0,0 ± 0,0	100	2,6 ± 0,7	1,8 ± 0,6	38,3 ± 2,1	57,4 ± 2,1	100	2 062
maj 2000	22,5 ± 9,7	4,2 ± 4,7	18,3 ± 9,0	8,5 ± 6,5	0,0 ± 0,0	40,9 ± ###	4,2 ± 4,7	1,4 ± 2,7	100	2,9 ± 0,7	1,4 ± 0,5	37,2 ± 1,9	58,5 ± 2,0	100	2 425
nov 2000	24,1 ± ###	0,0 ± 0,0	22,4 ± ###	19,0 ± ###	3,5 ± 4,7	24,1 ± ###	6,9 ± 6,5	0,0 ± 0,0	100	2,5 ± 0,6	1,7 ± 0,5	40,8 ± 2,0	55,0 ± 2,0	100	2 314
maj 2001	13,1 ± 8,5	3,3 ± 4,5	21,3 ± ###	11,5 ± 8,0	3,3 ± 4,5	41,0 ± ###	6,6 ± 6,2	0,0 ± 0,0	100	2,5 ± 0,6	1,2 ± 0,4	47,3 ± 2,0	49,1 ± 2,0	100	2 442
nov 2001	16,7 ± 9,9	0,0 ± 0,0	18,5 ± ###	7,4 ± 7,0	3,7 ± 5,0	48,2 ± ###	5,6 ± 6,1	0,0 ± 0,0	100	2,6 ± 0,7	1,6 ± 0,5	44,6 ± 2,2	51,1 ± 2,2	100	2 052



**Tabell 12 Partisympatier bland yrkesverksamma och icke yrkesverksamma**

Redovisade skattningar är procenttal ± dubbla standardavvikelsen. Det intervall som bildas utgör ett 95-procentigt konfidensintervall, dvs ett intervall som med 95% sannolikhet innehåller det riktiga populationsvärdet om inga systematiska fel förekommer

Partisympatifördelningar är *ej* direkt jämförbara med valresultat bl.a. eftersom frågorna *ej* gäller "partival" utan "bästa parti"

	Med partisympati %									Hela nettourvalet %					
	c	fp	m	kd	mp	s	v	övr	S:a	Med parti-sympati	Ingen sympati Vet ej	Vägrat	Ej anträffad	S:a	Antal i urvalet
<b>Yrkesverksamma</b>															
maj 1998	5,1 ± 0,8	6,5 ± 0,9	31,5 ± 1,6	3,3 ± 0,6	5,8 ± 0,8	38,3 ± 1,7	9,0 ± 1,0	0,6 ± 0,3	100	70,8 ± 1,3	27,7 ± 1,3	1,6 ± 0,4	0,0 ± 0,0	100	4 516
nov 1998	4,7 ± 0,7	6,0 ± 0,8	27,9 ± 1,5	7,1 ± 0,9	5,6 ± 0,8	37,0 ± 1,6	10,9 ± 1,0	0,8 ± 0,3	100	78,9 ± 1,2	18,9 ± 1,2	2,1 ± 0,4	0,0 ± 0,0	100	4 488
maj 1999	4,3 ± 0,7	5,1 ± 0,7	28,8 ± 1,5	7,9 ± 0,9	5,3 ± 0,8	35,0 ± 1,6	13,2 ± 1,1	0,4 ± 0,2	100	76,9 ± 1,2	21,3 ± 1,2	1,8 ± 0,4	0,0 ± 0,0	100	4 505
nov 1999	4,8 ± 0,7	5,6 ± 0,8	27,6 ± 1,5	7,9 ± 0,9	5,2 ± 0,8	36,4 ± 1,6	12,0 ± 1,1	0,4 ± 0,2	100	72,7 ± 1,3	25,6 ± 1,3	1,8 ± 0,4	0,0 ± 0,0	100	4 599
maj 2000	4,6 ± 0,7	5,8 ± 0,8	27,3 ± 1,6	7,0 ± 0,9	5,5 ± 0,8	36,5 ± 1,7	12,6 ± 1,2	0,7 ± 0,3	100	72,8 ± 1,3	25,5 ± 1,3	1,7 ± 0,4	0,0 ± 0,0	100	4 377
nov 2000	3,7 ± 0,7	5,0 ± 0,8	25,3 ± 1,5	7,9 ± 1,0	4,9 ± 0,8	38,0 ± 1,7	14,6 ± 1,3	0,6 ± 0,3	100	69,7 ± 1,4	28,6 ± 1,3	1,7 ± 0,4	0,0 ± 0,0	100	4 396
maj 2001	5,8 ± 0,8	5,3 ± 0,8	24,5 ± 1,5	7,1 ± 0,9	4,0 ± 0,7	38,6 ± 1,7	14,2 ± 1,2	0,5 ± 0,3	100	70,9 ± 1,4	27,3 ± 1,3	1,9 ± 0,4	0,0 ± 0,0	100	4 360
nov 2001	5,6 ± 0,8	5,2 ± 0,8	25,1 ± 1,5	6,2 ± 0,8	3,6 ± 0,6	42,2 ± 1,7	11,8 ± 1,1	0,4 ± 0,2	100	71,1 ± 1,3	27,5 ± 1,3	1,5 ± 0,4	0,0 ± 0,0	100	4 554
<b>Icke yrkesverksamma</b>															
maj 1998	6,4 ± 1,1	6,5 ± 1,1	23,4 ± 1,9	5,7 ± 1,0	5,1 ± 1,0	44,5 ± 2,2	7,2 ± 1,2	1,1 ± 0,5	100	71,7 ± 1,7	26,0 ± 1,6	2,4 ± 0,6	0,0 ± 0,0	100	2 731
nov 1998	5,6 ± 1,0	5,5 ± 1,0	19,7 ± 1,7	11,2 ± 1,4	3,9 ± 0,8	42,2 ± 2,1	10,0 ± 1,3	1,9 ± 0,6	100	78,1 ± 1,6	19,5 ± 1,5	2,4 ± 0,6	0,0 ± 0,0	100	2 659
maj 1999	5,6 ± 1,0	5,1 ± 1,0	22,0 ± 1,8	12,3 ± 1,4	4,4 ± 0,9	39,3 ± 2,1	10,4 ± 1,3	1,0 ± 0,4	100	76,6 ± 1,6	21,1 ± 1,6	2,2 ± 0,6	0,0 ± 0,0	100	2 607
nov 1999	5,1 ± 1,0	5,8 ± 1,0	22,3 ± 1,8	11,4 ± 1,4	4,3 ± 0,9	40,1 ± 2,2	10,4 ± 1,4	0,7 ± 0,4	100	73,9 ± 1,7	24,4 ± 1,6	1,7 ± 0,5	0,0 ± 0,0	100	2 670
maj 2000	6,4 ± 1,1	5,4 ± 1,0	20,7 ± 1,9	10,5 ± 1,4	4,5 ± 0,9	39,0 ± 2,2	12,5 ± 1,5	1,0 ± 0,5	100	73,2 ± 1,7	24,6 ± 1,7	2,2 ± 0,6	0,0 ± 0,0	100	2 523
nov 2000	5,6 ± 1,1	4,2 ± 0,9	21,6 ± 1,9	11,8 ± 1,5	3,4 ± 0,9	40,8 ± 2,3	11,6 ± 1,5	1,0 ± 0,5	100	73,1 ± 1,8	24,8 ± 1,7	2,1 ± 0,6	0,0 ± 0,0	100	2 393
maj 2001	8,7 ± 1,3	5,0 ± 1,0	18,1 ± 1,8	8,6 ± 1,3	3,9 ± 0,9	43,6 ± 2,4	11,0 ± 1,5	1,2 ± 0,5	100	72,5 ± 1,8	25,7 ± 1,8	1,8 ± 0,5	0,0 ± 0,0	100	2 358
nov 2001	6,4 ± 1,1	4,7 ± 1,0	18,0 ± 1,8	10,2 ± 1,4	2,9 ± 0,8	47,0 ± 2,3	9,8 ± 1,4	1,0 ± 0,5	100	71,6 ± 1,8	26,3 ± 1,7	2,1 ± 0,6	0,0 ± 0,0	100	2 485
<b>Övriga inklusive bortfall (Redovisas ej. Antalet partisvar är mindre än 50)</b>															
										0,1 ± 0,1	0,0 ± 0,0	38,2 ± 2,0	61,7 ± 2,0	100	2 192
										0,1 ± 0,1	0,1 ± 0,2	43,3 ± 2,1	56,5 ± 2,1	100	2 201
										0,1 ± 0,1	0,2 ± 0,2	41,4 ± 2,0	58,4 ± 2,0	100	2 334
										0,2 ± 0,2	0,4 ± 0,3	39,6 ± 2,2	59,8 ± 2,2	100	1 977
										0,1 ± 0,2	0,1 ± 0,2	38,5 ± 2,0	61,3 ± 2,0	100	2 314
										0,1 ± 0,1	0,1 ± 0,2	42,3 ± 2,1	57,6 ± 2,1	100	2 212
										0,2 ± 0,2	0,1 ± 0,1	48,8 ± 2,0	50,9 ± 2,0	100	2 354
										0,2 ± 0,2	0,1 ± 0,1	46,4 ± 2,2	53,4 ± 2,2	100	1 965
<b>Hela väljarkåren</b>															
maj 1998	5,6 ± 0,6	6,5 ± 0,7	28,4 ± 1,2	4,3 ± 0,6	5,6 ± 0,6	40,6 ± 1,3	8,3 ± 0,8	0,8 ± 0,2	100	54,6 ± 1,0	20,8 ± 0,8	10,3 ± 0,6	14,3 ± 0,7	100	9 439
nov 1998	5,1 ± 0,6	5,8 ± 0,6	24,9 ± 1,1	8,6 ± 0,7	4,9 ± 0,6	38,9 ± 1,3	10,6 ± 0,8	1,2 ± 0,3	100	60,1 ± 1,0	14,7 ± 0,7	11,9 ± 0,7	13,3 ± 0,7	100	9 348
maj 1999	4,7 ± 0,6	5,1 ± 0,6	26,3 ± 1,2	9,5 ± 0,8	4,9 ± 0,6	36,6 ± 1,3	12,2 ± 0,9	0,6 ± 0,2	100	57,8 ± 1,0	16,0 ± 0,7	11,7 ± 0,7	14,4 ± 0,7	100	9 446
nov 1999	4,9 ± 0,6	5,7 ± 0,6	25,6 ± 1,2	9,2 ± 0,8	4,9 ± 0,6	37,8 ± 1,3	11,4 ± 0,9	0,5 ± 0,2	100	57,5 ± 1,0	19,9 ± 0,8	9,8 ± 0,6	12,8 ± 0,7	100	9 246
maj 2000	5,3 ± 0,6	5,6 ± 0,6	24,9 ± 1,2	8,3 ± 0,8	5,1 ± 0,6	37,5 ± 1,3	12,5 ± 0,9	0,8 ± 0,2	100	54,7 ± 1,0	18,9 ± 0,8	11,1 ± 0,6	15,4 ± 0,7	100	9 214
nov 2000	4,4 ± 0,6	4,7 ± 0,6	23,9 ± 1,2	9,3 ± 0,8	4,4 ± 0,6	39,0 ± 1,4	13,5 ± 1,0	0,7 ± 0,2	100	53,5 ± 1,0	20,6 ± 0,8	11,8 ± 0,7	14,1 ± 0,7	100	9 001
maj 2001	6,8 ± 0,7	5,2 ± 0,6	22,2 ± 1,2	7,6 ± 0,8	4,0 ± 0,6	40,4 ± 1,4	13,1 ± 1,0	0,7 ± 0,2	100	53,0 ± 1,0	19,8 ± 0,8	14,0 ± 0,7	13,2 ± 0,7	100	9 072
nov 2001	5,9 ± 0,7	5,0 ± 0,6	22,6 ± 1,2	7,6 ± 0,7	3,3 ± 0,5	43,9 ± 1,4	11,1 ± 0,9	0,6 ± 0,2	100	55,7 ± 1,0	21,2 ± 0,8	11,5 ± 0,7	11,7 ± 0,7	100	9 004

**Tabell 13 Partisympatier bland offentliganställda och privatanställda (yrkesverksamma)**

Redovisade skattningar är procenttal ± dubbla standardavvikelsen. Det intervall som bildas utgör ett 95-procentigt konfidensintervall, dvs ett intervall som med 95% sannolikhet innehåller det riktiga populationsvärdet om inga systematiska fel förekommer

Partisympatifördelningar är *ej* direkt jämförbara med valresultat bl.a. eftersom frågorna *ej* gäller "partival" utan "bästa parti"

	Med partisympati %									Hela nettourvalet %					
	c	fp	m	kd	mp	s	v	övr	S:a	Med parti-sympati	Ingen sympati Vet ej	Vägrat	Ej anträffad	S:a	Antal i urvalet
<b>Statligt anställda män (yrkesverksamma)</b>															
maj 1998	1,9 ± 2,1	12,5 ± 5,1	25,0 ± 6,7	2,5 ± 2,4	5,6 ± 3,6	41,3 ± 7,6	10,6 ± 4,8	0,6 ± 1,2	100	71,8 ± 5,9	27,4 ± 5,9	0,9 ± 1,2	0,0 ± 0,0	100	223
nov 1998	1,0 ± 1,4	12,6 ± 4,6	27,1 ± 6,2	6,0 ± 3,3	1,0 ± 1,4	39,7 ± 6,8	12,6 ± 4,6	0,0 ± 0,0	100	79,9 ± 5,0	16,9 ± 4,7	3,2 ± 2,2	0,0 ± 0,0	100	249
maj 1999	1,5 ± 1,7	9,1 ± 4,0	28,9 ± 6,3	5,6 ± 3,2	3,1 ± 2,4	43,2 ± 6,9	8,6 ± 3,9	0,0 ± 0,0	100	81,4 ± 4,9	16,1 ± 4,6	2,5 ± 2,0	0,0 ± 0,0	100	242
nov 1999	2,8 ± 2,2	7,4 ± 3,5	23,7 ± 5,7	7,4 ± 3,5	5,1 ± 3,0	41,4 ± 6,6	11,6 ± 4,3	0,5 ± 0,9	100	83,0 ± 4,6	15,8 ± 4,5	1,2 ± 1,3	0,0 ± 0,0	100	259
maj 2000	3,9 ± 3,1	6,5 ± 3,9	32,0 ± 7,4	4,6 ± 3,3	3,3 ± 2,8	39,9 ± 7,8	9,2 ± 4,6	0,7 ± 1,3	100	76,9 ± 5,9	21,1 ± 5,7	2,0 ± 2,0	0,0 ± 0,0	100	199
nov 2000	2,4 ± 2,4	4,9 ± 3,3	22,0 ± 6,3	6,7 ± 3,8	4,9 ± 3,3	40,2 ± 7,5	18,9 ± 6,0	0,0 ± 0,0	100	72,9 ± 5,8	24,4 ± 5,6	2,7 ± 2,1	0,0 ± 0,0	100	225
maj 2001	3,9 ± 3,0	5,1 ± 3,5	19,2 ± 6,2	7,7 ± 4,2	3,2 ± 2,8	43,6 ± 7,8	17,3 ± 5,9	0,0 ± 0,0	100	76,5 ± 5,8	21,6 ± 5,6	2,0 ± 1,9	0,0 ± 0,0	100	204
nov 2001	3,9 ± 2,8	5,0 ± 3,2	26,5 ± 6,4	5,0 ± 3,2	3,3 ± 2,6	42,0 ± 7,2	13,8 ± 5,0	0,6 ± 1,1	100	81,2 ± 5,1	17,0 ± 4,9	1,8 ± 1,7	0,0 ± 0,0	100	223
<b>Statligt anställda kvinnor (yrkesverksamma)</b>															
maj 1998	2,7 ± 2,6	8,1 ± 4,4	27,5 ± 7,2	4,0 ± 3,2	5,4 ± 3,6	38,9 ± 7,8	13,4 ± 5,5	0,0 ± 0,0	100	72,0 ± 6,1	25,6 ± 6,0	2,4 ± 2,1	0,0 ± 0,0	100	207
nov 1998	4,8 ± 3,2	7,7 ± 4,0	22,6 ± 6,3	6,0 ± 3,6	7,7 ± 4,0	38,1 ± 7,3	12,5 ± 5,0	0,6 ± 1,2	100	80,8 ± 5,4	17,8 ± 5,2	1,4 ± 1,6	0,0 ± 0,0	100	208
maj 1999	1,8 ± 2,0	8,4 ± 4,2	22,8 ± 6,4	9,6 ± 4,5	7,2 ± 3,9	30,5 ± 7,0	19,8 ± 6,0	0,0 ± 0,0	100	75,2 ± 5,7	23,9 ± 5,6	0,9 ± 1,2	0,0 ± 0,0	100	222
nov 1999	2,7 ± 2,6	12,2 ± 5,3	18,9 ± 6,3	6,8 ± 4,0	6,8 ± 4,0	31,1 ± 7,5	21,6 ± 6,6	0,0 ± 0,0	100	64,4 ± 6,2	33,0 ± 6,1	2,6 ± 2,1	0,0 ± 0,0	100	230
maj 2000	4,3 ± 3,4	10,1 ± 5,0	23,0 ± 7,0	7,2 ± 4,3	3,6 ± 3,1	35,3 ± 7,9	16,6 ± 6,2	0,0 ± 0,0	100	67,8 ± 6,4	29,8 ± 6,3	2,4 ± 2,1	0,0 ± 0,0	100	205
nov 2000	4,6 ± 3,6	6,9 ± 4,4	19,2 ± 6,8	6,2 ± 4,1	5,4 ± 3,9	37,7 ± 8,3	19,2 ± 6,8	0,8 ± 1,5	100	71,0 ± 6,6	26,2 ± 6,4	2,7 ± 2,4	0,0 ± 0,0	100	183
maj 2001	6,4 ± 4,3	8,8 ± 5,0	20,8 ± 7,1	7,2 ± 4,5	6,4 ± 4,3	34,4 ± 8,3	16,0 ± 6,4	0,0 ± 0,0	100	70,6 ± 6,7	26,6 ± 6,5	2,8 ± 2,4	0,0 ± 0,0	100	177
nov 2001	7,0 ± 4,7	7,0 ± 4,7	19,3 ± 7,2	5,3 ± 4,1	4,4 ± 3,8	43,9 ± 9,1	13,2 ± 6,2	0,0 ± 0,0	100	67,9 ± 7,1	30,4 ± 7,0	1,8 ± 2,0	0,0 ± 0,0	100	168
<b>Kommunalt anställda män (yrkesverksamma)</b>															
maj 1998	3,9 ± 3,1	5,2 ± 3,5	14,3 ± 5,5	3,9 ± 3,1	10,4 ± 4,8	49,4 ± 7,9	12,3 ± 5,2	0,7 ± 1,3	100	73,7 ± 6,0	24,9 ± 5,9	1,4 ± 1,6	0,0 ± 0,0	100	209
nov 1998	3,7 ± 2,9	6,2 ± 3,7	13,0 ± 5,2	7,4 ± 4,0	8,0 ± 4,2	46,3 ± 7,7	14,8 ± 5,5	0,6 ± 1,2	100	80,6 ± 5,5	18,9 ± 5,4	0,5 ± 1,0	0,0 ± 0,0	100	201
maj 1999	4,3 ± 2,9	5,4 ± 3,2	18,7 ± 5,6	8,0 ± 3,9	7,5 ± 3,8	40,1 ± 7,0	16,0 ± 5,3	0,0 ± 0,0	100	82,0 ± 5,0	15,8 ± 4,7	2,2 ± 1,9	0,0 ± 0,0	100	228
nov 1999	4,1 ± 3,0	5,8 ± 3,5	15,1 ± 5,4	7,6 ± 4,0	7,0 ± 3,8	45,9 ± 7,5	14,0 ± 5,2	0,6 ± 1,1	100	80,8 ± 5,3	18,8 ± 5,2	0,5 ± 0,9	0,0 ± 0,0	100	213
maj 2000	1,7 ± 1,9	5,5 ± 3,3	17,7 ± 5,6	5,5 ± 3,3	6,1 ± 3,5	44,2 ± 7,2	17,7 ± 5,6	1,7 ± 1,9	100	78,4 ± 5,3	21,7 ± 5,3	0,0 ± 0,0	0,0 ± 0,0	100	231
nov 2000	2,3 ± 2,2	5,8 ± 3,5	14,5 ± 5,2	5,8 ± 3,5	4,1 ± 2,9	44,5 ± 7,4	22,0 ± 6,2	1,2 ± 1,6	100	77,2 ± 5,5	21,4 ± 5,4	1,3 ± 1,5	0,0 ± 0,0	100	224
maj 2001	5,8 ± 3,3	3,7 ± 2,7	16,8 ± 5,3	6,3 ± 3,4	2,1 ± 2,0	42,9 ± 7,0	22,0 ± 5,9	0,5 ± 1,0	100	79,6 ± 5,1	19,6 ± 5,0	0,8 ± 1,2	0,0 ± 0,0	100	240
nov 2001	4,0 ± 2,9	4,0 ± 2,9	13,1 ± 5,0	5,1 ± 3,3	4,6 ± 3,1	51,4 ± 7,4	17,7 ± 5,7	0,0 ± 0,0	100	73,2 ± 5,6	25,9 ± 5,6	0,8 ± 1,2	0,0 ± 0,0	100	239
<b>Kommunalt anställda kvinnor (yrkesverksamma)</b>															
maj 1998	5,5 ± 2,0	6,7 ± 2,2	18,5 ± 3,4	3,7 ± 1,7	12,0 ± 2,8	40,1 ± 4,3	13,4 ± 3,0	0,2 ± 0,4	100	69,8 ± 3,3	28,1 ± 3,3	2,1 ± 1,0	0,0 ± 0,0	100	729
nov 1998	4,6 ± 1,7	6,3 ± 2,0	13,8 ± 2,8	8,6 ± 2,3	8,9 ± 2,3	40,0 ± 4,0	17,5 ± 3,1	0,4 ± 0,5	100	78,1 ± 3,0	17,9 ± 2,8	4,0 ± 1,4	0,0 ± 0,0	100	732
maj 1999	4,0 ± 1,6	5,8 ± 2,0	12,6 ± 2,8	8,7 ± 2,4	9,3 ± 2,4	39,9 ± 4,1	19,7 ± 3,3	0,0 ± 0,0	100	75,2 ± 3,1	22,7 ± 3,0	2,1 ± 1,0	0,0 ± 0,0	100	730
nov 1999	4,8 ± 1,8	5,2 ± 1,9	14,5 ± 3,0	8,9 ± 2,4	6,7 ± 2,1	41,5 ± 4,2	18,0 ± 3,3	0,4 ± 0,5	100	70,5 ± 3,2	27,4 ± 3,2	2,1 ± 1,0	0,0 ± 0,0	100	763
maj 2000	4,5 ± 1,8	5,6 ± 2,0	12,5 ± 2,9	7,6 ± 2,3	8,2 ± 2,4	40,5 ± 4,2	21,0 ± 3,5	0,2 ± 0,4	100	74,2 ± 3,3	23,7 ± 3,2	2,2 ± 1,1	0,0 ± 0,0	100	693
nov 2000	3,9 ± 1,7	4,9 ± 1,9	12,2 ± 2,9	7,9 ± 2,4	7,3 ± 2,3	40,9 ± 4,4	22,6 ± 3,7	0,2 ± 0,4	100	67,6 ± 3,4	29,8 ± 3,3	2,6 ± 1,2	0,0 ± 0,0	100	726
maj 2001	6,3 ± 2,2	4,6 ± 1,9	12,6 ± 3,0	7,4 ± 2,3	6,7 ± 2,3	41,8 ± 4,4	20,4 ± 3,6	0,2 ± 0,4	100	71,5 ± 3,4	26,1 ± 3,3	2,4 ± 1,2	0,0 ± 0,0	100	666
nov 2001	5,5 ± 2,1	6,1 ± 2,2	12,4 ± 3,0	7,4 ± 2,4	3,6 ± 1,7	48,8 ± 4,5	16,2 ± 3,3	0,0 ± 0,0	100	69,2 ± 3,5	27,7 ± 3,4	3,1 ± 1,3	0,0 ± 0,0	100	686

**Tabell 13 Partisympatier bland offentliganställda och privatanställda (yrkesverksamma)**  
(forts)

	Med partisypati %									Hela nettourvalet %					S:a	Antal i urvalet													
	c	fp	m	kd	mp	s	v	övr	S:a	Med parti-sympati	Ingen sympati Vet ej	Vägrat	Ej an-träffad																
<b>Landstingsanställda män</b>										<b>(yrkesverksamma)</b>										<b>(### = osäkerhetstalet &gt; 9,9)</b>									
maj 1998	2,3 ± 4,5	14,0 ± ###	25,6 ± ###	2,3 ± 4,5	9,3 ± 8,7	32,6 ± ###	11,6 ± 9,6	2,3 ± 4,5	100	86,0 ± 9,6	12,0 ± 9,0	2,0 ± 3,9	0,0 ± 0,0	100	50														
nov 1998	2,2 ± 4,2	15,2 ± ###	17,4 ± ###	4,4 ± 5,9	4,4 ± 5,9	45,7 ± ###	8,7 ± 8,1	2,2 ± 4,2	100	86,8 ± 9,1	13,2 ± 9,1	0,0 ± 0,0	0,0 ± 0,0	100	53														
maj 1999	2,1 ± 4,1	8,5 ± 8,0	27,7 ± ###	10,6 ± 8,8	2,1 ± 4,1	40,4 ± ###	8,5 ± 8,0	0,0 ± 0,0	100	87,0 ± 9,0	11,1 ± 8,4	1,9 ± 3,6	0,0 ± 0,0	100	54														
nov 1999	10,0 ± 9,3	7,5 ± 8,2	22,5 ± ###	10,0 ± 9,3	7,5 ± 8,2	30,0 ± ###	12,5 ± ###	0,0 ± 0,0	100	75,5 ± ###	20,8 ± ###	3,8 ± 5,1	0,0 ± 0,0	100	53														
maj 2000	8,0 ± 7,5	14,0 ± 9,6	24,0 ± ###	6,0 ± 6,6	6,0 ± 6,6	30,0 ± ###	12,0 ± 9,0	0,0 ± 0,0	100	83,3 ± 9,4	16,7 ± 9,4	0,0 ± 0,0	0,0 ± 0,0	100	60														
nov 2000	5,4 ± 7,3	5,4 ± 7,3	27,0 ± ###	2,7 ± 5,2	2,7 ± 5,2	43,2 ± ###	13,5 ± ###	0,0 ± 0,0	100	63,8 ± ###	32,8 ± ###	3,5 ± 4,7	0,0 ± 0,0	100	58														
maj 2001	2,3 ± 4,5	7,0 ± 7,6	18,6 ± ###	4,7 ± 6,3	4,7 ± 6,3	41,9 ± ###	20,9 ± ###	0,0 ± 0,0	100	72,9 ± ###	18,6 ± 9,9	8,5 ± 7,1	0,0 ± 0,0	100	59														
nov 2001	0,0 ± 0,0	4,9 ± 6,6	17,1 ± ###	0,0 ± 0,0	2,4 ± 4,7	68,3 ± ###	7,3 ± 8,0	0,0 ± 0,0	100	71,9 ± ###	24,6 ± ###	3,5 ± 4,8	0,0 ± 0,0	100	57														
<b>Landstingsanställda kvinnor</b>										<b>(yrkesverksamma)</b>																			
maj 1998	4,7 ± 3,4	4,7 ± 3,4	23,7 ± 6,9	6,1 ± 3,9	7,4 ± 4,2	42,6 ± 8,0	10,8 ± 5,0	0,0 ± 0,0	100	66,4 ± 6,2	30,0 ± 6,0	3,6 ± 2,4	0,0 ± 0,0	100	223														
nov 1998	4,4 ± 3,0	7,6 ± 3,8	20,7 ± 5,9	14,7 ± 5,1	5,4 ± 3,3	35,9 ± 6,9	10,9 ± 4,5	0,5 ± 1,1	100	79,3 ± 5,2	16,8 ± 4,8	3,9 ± 2,5	0,0 ± 0,0	100	232														
maj 1999	5,0 ± 3,4	4,4 ± 3,2	20,5 ± 6,2	14,9 ± 5,5	6,2 ± 3,7	34,8 ± 7,4	14,3 ± 5,4	0,0 ± 0,0	100	76,3 ± 5,7	19,9 ± 5,4	3,8 ± 2,6	0,0 ± 0,0	100	211														
nov 1999	2,4 ± 2,4	5,5 ± 3,5	20,1 ± 6,1	15,9 ± 5,6	6,7 ± 3,8	34,8 ± 7,3	14,6 ± 5,4	0,0 ± 0,0	100	74,9 ± 5,7	21,0 ± 5,4	4,1 ± 2,6	0,0 ± 0,0	100	219														
maj 2000	4,1 ± 3,2	8,2 ± 4,4	17,0 ± 6,1	10,9 ± 5,0	4,8 ± 3,4	39,5 ± 7,9	13,6 ± 5,5	2,0 ± 2,3	100	73,5 ± 6,1	24,0 ± 5,9	2,5 ± 2,2	0,0 ± 0,0	100	200														
nov 2000	1,5 ± 2,1	9,9 ± 5,1	17,6 ± 6,5	12,2 ± 5,6	5,3 ± 3,9	36,6 ± 8,3	16,0 ± 6,3	0,8 ± 1,5	100	67,5 ± 6,6	28,9 ± 6,4	3,6 ± 2,6	0,0 ± 0,0	100	194														
maj 2001	3,2 ± 3,1	7,1 ± 4,5	18,3 ± 6,8	7,9 ± 4,7	5,6 ± 4,0	43,7 ± 8,7	14,3 ± 6,1	0,0 ± 0,0	100	63,0 ± 6,7	33,5 ± 6,5	3,5 ± 2,6	0,0 ± 0,0	100	200														
nov 2001	4,6 ± 3,4	6,6 ± 4,0	14,6 ± 5,6	7,3 ± 4,2	8,0 ± 4,3	45,0 ± 7,9	13,9 ± 5,5	0,0 ± 0,0	100	71,2 ± 6,1	27,8 ± 6,0	0,9 ± 1,3	0,0 ± 0,0	100	212														
<b>Privatanställda arbetare, män</b>										<b>(yrkesverksamma)</b>																			
maj 1998	5,2 ± 1,9	1,9 ± 1,1	22,2 ± 3,5	2,4 ± 1,3	3,2 ± 1,5	54,8 ± 4,2	9,7 ± 2,5	0,7 ± 0,7	100	66,1 ± 3,3	33,0 ± 3,2	0,9 ± 0,6	0,0 ± 0,0	100	812														
nov 1998	4,7 ± 1,7	1,1 ± 0,8	19,4 ± 3,1	4,2 ± 1,6	3,7 ± 1,5	52,7 ± 3,9	12,6 ± 2,6	1,6 ± 1,0	100	75,5 ± 2,9	23,4 ± 2,9	1,1 ± 0,7	0,0 ± 0,0	100	820														
maj 1999	3,9 ± 1,6	0,7 ± 0,7	19,9 ± 3,3	4,3 ± 1,7	2,9 ± 1,4	48,8 ± 4,1	18,4 ± 3,2	1,1 ± 0,9	100	72,0 ± 3,2	26,3 ± 3,1	1,7 ± 0,9	0,0 ± 0,0	100	776														
nov 1999	4,0 ± 1,6	1,5 ± 1,0	17,8 ± 3,2	5,3 ± 1,9	4,6 ± 1,7	52,9 ± 4,2	13,6 ± 2,9	0,4 ± 0,5	100	67,6 ± 3,2	31,2 ± 3,2	1,2 ± 0,8	0,0 ± 0,0	100	814														
maj 2000	3,5 ± 1,6	1,0 ± 0,9	18,9 ± 3,4	4,7 ± 1,8	3,9 ± 1,7	53,8 ± 4,3	13,7 ± 3,0	0,6 ± 0,7	100	68,4 ± 3,3	30,8 ± 3,3	0,8 ± 0,6	0,0 ± 0,0	100	750														
nov 2000	3,4 ± 1,5	0,7 ± 0,7	16,8 ± 3,1	6,0 ± 2,0	3,2 ± 1,5	54,0 ± 4,1	15,0 ± 3,0	0,9 ± 0,8	100	67,6 ± 3,2	31,7 ± 3,2	0,7 ± 0,6	0,0 ± 0,0	100	836														
maj 2001	4,6 ± 1,8	1,3 ± 0,9	15,0 ± 3,0	5,0 ± 1,8	3,3 ± 1,5	53,9 ± 4,2	15,9 ± 3,1	1,1 ± 0,9	100	66,7 ± 3,2	32,5 ± 3,2	0,9 ± 0,6	0,0 ± 0,0	100	819														
nov 2001	4,4 ± 1,7	0,7 ± 0,7	14,5 ± 3,0	3,7 ± 1,6	2,0 ± 1,2	59,3 ± 4,1	14,3 ± 2,9	1,1 ± 0,9	100	65,2 ± 3,2	33,8 ± 3,2	1,1 ± 0,7	0,0 ± 0,0	100	838														
<b>Privatanställda arbetare, kvinnor</b>										<b>(yrkesverksamma)</b>																			
maj 1998	5,0 ± 3,0	3,0 ± 2,3	21,3 ± 5,6	2,5 ± 2,1	5,5 ± 3,1	52,5 ± 6,9	9,4 ± 4,0	1,0 ± 1,4	100	62,2 ± 5,3	36,9 ± 5,3	0,9 ± 1,0	0,0 ± 0,0	100	325														
nov 1998	3,6 ± 2,3	3,6 ± 2,3	19,0 ± 4,9	6,9 ± 3,2	6,5 ± 3,1	45,3 ± 6,2	13,8 ± 4,3	1,2 ± 1,4	100	73,7 ± 4,7	24,2 ± 4,6	2,1 ± 1,5	0,0 ± 0,0	100	335														
maj 1999	3,0 ± 2,2	3,0 ± 2,2	22,0 ± 5,3	8,1 ± 3,5	6,8 ± 3,2	43,6 ± 6,3	13,6 ± 4,4	0,0 ± 0,0	100	70,9 ± 4,9	27,9 ± 4,8	1,2 ± 1,2	0,0 ± 0,0	100	333														
nov 1999	4,1 ± 2,6	2,7 ± 2,1	18,0 ± 5,1	7,7 ± 3,5	6,8 ± 3,3	44,1 ± 6,5	16,7 ± 4,9	0,0 ± 0,0	100	66,3 ± 5,1	32,2 ± 5,0	1,5 ± 1,3	0,0 ± 0,0	100	335														
maj 2000	1,9 ± 1,9	6,2 ± 3,3	16,3 ± 5,0	6,2 ± 3,3	6,7 ± 3,4	45,5 ± 6,8	17,2 ± 5,1	0,0 ± 0,0	100	61,5 ± 5,2	36,8 ± 5,1	1,8 ± 1,4	0,0 ± 0,0	100	340														
nov 2000	4,9 ± 3,0	2,5 ± 2,1	16,3 ± 5,1	5,4 ± 3,1	4,4 ± 2,8	47,3 ± 6,9	18,7 ± 5,4	0,5 ± 1,0	100	60,8 ± 5,2	38,3 ± 5,2	0,9 ± 1,0	0,0 ± 0,0	100	334														
maj 2001	5,4 ± 3,2	3,2 ± 2,5	12,8 ± 4,8	10,2 ± 4,3	3,2 ± 2,5	48,1 ± 7,2	16,6 ± 5,3	0,5 ± 1,1	100	57,7 ± 5,4	40,7 ± 5,4	1,5 ± 1,3	0,0 ± 0,0	100	324														
nov 2001	7,1 ± 3,6	2,0 ± 2,0	14,7 ± 4,9	5,1 ± 3,1	6,1 ± 3,3	51,0 ± 7,0	13,6 ± 4,8	0,5 ± 1,0	100	58,6 ± 5,3	40,2 ± 5,2	1,2 ± 1,2	0,0 ± 0,0	100	338														

**Tabell 13 Partisympatier bland offentliganställda och privatanställda (yrkesverksamma)**  
(forts)

	Med partisympati %									Hela nettourvalet %					
	c	fp	m	kd	mp	s	v	övr	S:a	Med parti-sympati	Ingen sympati Vet ej	Vägrat	Ej anträffad	S:a	Antal i urvalet
<b>Privatanställda tjänstemän, män (yrkesverksamma)</b>															
maj 1998	4,0 ± 1,9	7,2 ± 2,5	47,3 ± 4,7	2,6 ± 1,5	2,8 ± 1,6	31,7 ± 4,4	3,7 ± 1,8	0,7 ± 0,8	100	75,8 ± 3,5	23,0 ± 3,5	1,2 ± 0,9	0,0 ± 0,0	100	566
nov 1998	2,6 ± 1,5	6,8 ± 2,4	43,6 ± 4,7	5,9 ± 2,2	3,8 ± 1,8	32,1 ± 4,4	5,0 ± 2,1	0,2 ± 0,5	100	81,7 ± 3,3	16,4 ± 3,2	1,9 ± 1,2	0,0 ± 0,0	100	519
maj 1999	2,6 ± 1,5	7,1 ± 2,4	47,5 ± 4,8	5,9 ± 2,2	3,3 ± 1,7	26,4 ± 4,2	7,1 ± 2,4	0,2 ± 0,5	100	79,9 ± 3,4	17,9 ± 3,3	2,3 ± 1,3	0,0 ± 0,0	100	532
nov 1999	2,6 ± 1,5	6,8 ± 2,3	46,6 ± 4,6	4,6 ± 1,9	2,8 ± 1,5	30,0 ± 4,2	5,9 ± 2,2	0,7 ± 0,7	100	80,7 ± 3,3	17,7 ± 3,1	1,6 ± 1,0	0,0 ± 0,0	100	566
maj 2000	2,4 ± 1,3	7,7 ± 2,3	44,6 ± 4,3	7,5 ± 2,3	4,1 ± 1,7	27,4 ± 3,9	5,7 ± 2,0	0,6 ± 0,7	100	79,0 ± 3,2	19,0 ± 3,0	2,0 ± 1,1	0,0 ± 0,0	100	642
nov 2000	1,9 ± 1,2	8,8 ± 2,5	45,3 ± 4,5	7,6 ± 2,4	2,7 ± 1,5	26,8 ± 4,0	6,5 ± 2,2	0,4 ± 0,6	100	77,8 ± 3,3	20,7 ± 3,2	1,5 ± 1,0	0,0 ± 0,0	100	613
maj 2001	4,1 ± 1,7	7,5 ± 2,3	40,4 ± 4,2	7,0 ± 2,2	3,1 ± 1,5	29,9 ± 3,9	7,9 ± 2,3	0,2 ± 0,4	100	81,5 ± 3,0	16,8 ± 2,9	1,7 ± 1,0	0,0 ± 0,0	100	636
nov 2001	4,1 ± 1,6	6,6 ± 2,1	40,4 ± 4,1	7,5 ± 2,2	3,4 ± 1,5	31,5 ± 3,8	6,2 ± 2,0	0,4 ± 0,5	100	80,6 ± 2,9	18,7 ± 2,9	0,7 ± 0,6	0,0 ± 0,0	100	697
<b>Privatanställda tjänstemän, kvinnor (yrkesverksamma)</b>															
maj 1998	4,8 ± 2,4	11,6 ± 3,7	35,4 ± 5,5	4,4 ± 2,4	5,4 ± 2,6	31,0 ± 5,3	7,1 ± 2,9	0,3 ± 0,7	100	71,2 ± 4,4	26,9 ± 4,3	1,9 ± 1,3	0,0 ± 0,0	100	413
nov 1998	3,8 ± 2,0	7,8 ± 2,8	32,7 ± 4,9	10,1 ± 3,2	5,2 ± 2,3	31,2 ± 4,9	8,7 ± 3,0	0,6 ± 0,8	100	82,8 ± 3,6	15,3 ± 3,5	1,9 ± 1,3	0,0 ± 0,0	100	418
maj 1999	2,5 ± 1,6	7,8 ± 2,8	33,1 ± 4,9	10,6 ± 3,2	5,8 ± 2,4	30,8 ± 4,8	9,2 ± 3,0	0,3 ± 0,5	100	80,7 ± 3,7	18,2 ± 3,6	1,1 ± 1,0	0,0 ± 0,0	100	446
nov 1999	3,4 ± 2,0	8,9 ± 3,1	36,2 ± 5,2	11,4 ± 3,4	6,1 ± 2,6	27,3 ± 4,8	6,8 ± 2,7	0,0 ± 0,0	100	72,4 ± 4,1	26,0 ± 4,1	1,6 ± 1,1	0,0 ± 0,0	100	450
maj 2000	2,9 ± 1,8	6,4 ± 2,6	34,6 ± 5,0	8,7 ± 3,0	7,6 ± 2,8	29,1 ± 4,8	10,2 ± 3,2	0,6 ± 0,8	100	74,3 ± 4,0	23,8 ± 3,9	1,9 ± 1,3	0,0 ± 0,0	100	463
nov 2000	1,8 ± 1,4	6,8 ± 2,7	30,6 ± 4,9	9,5 ± 3,1	6,8 ± 2,7	32,1 ± 5,0	12,2 ± 3,5	0,3 ± 0,6	100	69,6 ± 4,1	29,3 ± 4,1	1,0 ± 0,9	0,0 ± 0,0	100	484
maj 2001	4,9 ± 2,3	8,9 ± 3,0	32,3 ± 4,9	5,5 ± 2,4	3,5 ± 1,9	32,6 ± 4,9	11,8 ± 3,4	0,6 ± 0,8	100	67,5 ± 4,1	30,7 ± 4,0	1,8 ± 1,1	0,0 ± 0,0	100	514
nov 2001	3,4 ± 1,8	10,6 ± 3,1	31,5 ± 4,7	6,6 ± 2,5	3,2 ± 1,8	34,4 ± 4,8	10,1 ± 3,0	0,3 ± 0,5	100	68,7 ± 3,9	30,2 ± 3,8	1,1 ± 0,9	0,0 ± 0,0	100	550
<b>Övriga yrkesverksamma män</b>															
maj 1998	7,5 ± 2,6	6,8 ± 2,5	53,0 ± 4,9	3,8 ± 1,9	2,8 ± 1,6	20,0 ± 3,9	5,5 ± 2,2	0,8 ± 0,9	100	77,1 ± 3,6	21,4 ± 3,5	1,5 ± 1,1	0,0 ± 0,0	100	519
nov 1998	9,7 ± 2,9	5,4 ± 2,2	53,2 ± 5,0	6,1 ± 2,4	5,1 ± 2,2	15,9 ± 3,6	4,1 ± 2,0	0,5 ± 0,7	100	80,1 ± 3,5	17,8 ± 3,4	2,1 ± 1,3	0,0 ± 0,0	100	488
maj 1999	9,6 ± 2,9	3,9 ± 1,9	51,5 ± 4,9	8,6 ± 2,7	2,7 ± 1,6	17,7 ± 3,7	5,4 ± 2,2	0,5 ± 0,7	100	79,3 ± 3,5	19,0 ± 3,4	1,8 ± 1,1	0,0 ± 0,0	100	512
nov 1999	11,1 ± 3,2	5,5 ± 2,4	49,9 ± 5,2	8,9 ± 2,9	3,3 ± 1,9	17,2 ± 3,9	3,6 ± 1,9	0,6 ± 0,8	100	72,9 ± 3,9	25,3 ± 3,8	1,8 ± 1,2	0,0 ± 0,0	100	495
maj 2000	14,0 ± 3,9	5,7 ± 2,6	47,3 ± 5,7	6,0 ± 2,7	3,3 ± 2,0	17,3 ± 4,3	5,0 ± 2,5	1,3 ± 1,3	100	73,5 ± 4,3	24,5 ± 4,2	2,0 ± 1,4	0,0 ± 0,0	100	408
nov 2000	10,6 ± 3,8	3,5 ± 2,3	45,5 ± 6,1	12,9 ± 4,1	3,9 ± 2,4	18,8 ± 4,8	3,5 ± 2,3	1,2 ± 1,3	100	69,9 ± 4,7	28,2 ± 4,6	1,9 ± 1,4	0,0 ± 0,0	100	365
maj 2001	14,0 ± 4,1	4,8 ± 2,5	43,8 ± 5,9	8,8 ± 3,4	2,6 ± 1,9	19,1 ± 4,7	5,9 ± 2,8	1,1 ± 1,2	100	73,1 ± 4,5	24,7 ± 4,4	2,2 ± 1,5	0,0 ± 0,0	100	372
nov 2001	14,2 ± 3,9	3,2 ± 2,0	44,8 ± 5,5	7,4 ± 2,9	1,6 ± 1,4	20,0 ± 4,5	7,7 ± 3,0	1,0 ± 1,1	100	78,5 ± 4,1	19,2 ± 3,9	2,3 ± 1,5	0,0 ± 0,0	100	395
<b>Övriga yrkesverksamma kvinnor</b>															
maj 1998	8,2 ± 4,1	7,0 ± 3,8	47,4 ± 7,5	2,3 ± 2,3	5,9 ± 3,5	21,1 ± 6,1	7,6 ± 4,0	0,6 ± 1,1	100	71,3 ± 5,7	27,5 ± 5,7	1,3 ± 1,4	0,0 ± 0,0	100	240
nov 1998	8,1 ± 3,9	7,6 ± 3,8	42,7 ± 7,1	7,6 ± 3,8	7,0 ± 3,7	17,3 ± 5,5	7,6 ± 3,8	2,2 ± 2,1	100	79,4 ± 5,2	19,7 ± 5,1	0,9 ± 1,2	0,0 ± 0,0	100	233
maj 1999	8,9 ± 4,3	4,2 ± 3,0	35,7 ± 7,3	7,1 ± 3,9	6,6 ± 3,7	21,4 ± 6,2	13,7 ± 5,2	2,4 ± 2,3	100	76,7 ± 5,6	21,9 ± 5,5	1,4 ± 1,5	0,0 ± 0,0	100	219
nov 1999	10,8 ± 5,0	6,8 ± 4,0	33,1 ± 7,6	8,1 ± 4,4	4,7 ± 3,4	22,3 ± 6,7	13,5 ± 5,5	0,7 ± 1,3	100	73,3 ± 6,1	24,8 ± 6,0	2,0 ± 1,9	0,0 ± 0,0	100	202
maj 2000	10,1 ± 5,2	5,4 ± 3,9	29,5 ± 7,9	12,4 ± 5,7	8,5 ± 4,8	23,3 ± 7,3	10,1 ± 5,2	0,8 ± 1,5	100	69,4 ± 6,6	28,0 ± 6,5	2,7 ± 2,3	0,0 ± 0,0	100	186
nov 2000	5,9 ± 4,6	4,9 ± 4,2	31,4 ± 9,0	10,8 ± 6,0	10,8 ± 6,0	23,5 ± 8,2	12,8 ± 6,5	0,0 ± 0,0	100	66,2 ± 7,5	33,1 ± 7,4	0,7 ± 1,3	0,0 ± 0,0	100	154
maj 2001	6,9 ± 4,9	8,8 ± 5,5	30,4 ± 8,9	12,8 ± 6,5	6,9 ± 4,9	23,5 ± 8,2	10,8 ± 6,0	0,0 ± 0,0	100	68,5 ± 7,5	28,9 ± 7,3	2,7 ± 2,6	0,0 ± 0,0	100	149
nov 2001	7,6 ± 5,1	7,6 ± 5,1	36,2 ± 9,2	8,6 ± 5,4	6,7 ± 4,8	24,8 ± 8,3	8,6 ± 5,4	0,0 ± 0,0	100	69,5 ± 7,3	29,8 ± 7,3	0,7 ± 1,3	0,0 ± 0,0	100	151

**Tabell 13 Partisympatier bland offentliganställda och privatanställda (yrkesverksamma)**  
(forts)

Med partisympati %										Hela nettourvalet %					S:a	Antal i urvalet
c	fp	m	kd	mp	s	v	övr	S:a	Med parti-sympati	Ingen sympati Vet ej	Vägrat	Ej an-träffad				
<b>Icke yrkesverksamma män</b>																
maj 1998	7,0 ± 1,7	6,5 ± 1,6	24,8 ± 2,8	4,3 ± 1,3	3,7 ± 1,2	44,8 ± 3,3	7,4 ± 1,7	1,6 ± 0,8	100	73,8 ± 2,5	23,8 ± 2,4	2,3 ± 0,9	0,0 ± 0,0	100	1 204	
nov 1998	5,9 ± 1,5	5,6 ± 1,5	22,6 ± 2,7	8,4 ± 1,8	3,1 ± 1,1	42,6 ± 3,2	10,0 ± 1,9	2,0 ± 0,9	100	79,4 ± 2,3	18,9 ± 2,3	1,7 ± 0,8	0,0 ± 0,0	100	1 158	
maj 1999	5,9 ± 1,5	5,7 ± 1,5	23,9 ± 2,8	9,2 ± 1,9	3,5 ± 1,2	39,9 ± 3,2	10,8 ± 2,0	1,2 ± 0,7	100	79,4 ± 2,3	18,7 ± 2,2	2,0 ± 0,8	0,0 ± 0,0	100	1 167	
nov 1999	4,9 ± 1,4	5,7 ± 1,5	26,3 ± 2,9	8,6 ± 1,8	2,4 ± 1,0	41,6 ± 3,2	9,6 ± 1,9	0,9 ± 0,6	100	76,9 ± 2,4	20,9 ± 2,3	2,2 ± 0,8	0,0 ± 0,0	100	1 178	
maj 2000	6,4 ± 1,6	4,7 ± 1,4	23,9 ± 2,9	9,1 ± 1,9	3,7 ± 1,3	39,2 ± 3,3	11,8 ± 2,2	1,3 ± 0,8	100	75,6 ± 2,5	22,3 ± 2,4	2,1 ± 0,8	0,0 ± 0,0	100	1 136	
nov 2000	5,9 ± 1,6	3,4 ± 1,3	23,3 ± 2,9	9,5 ± 2,0	2,8 ± 1,1	43,8 ± 3,4	9,8 ± 2,1	1,6 ± 0,9	100	76,5 ± 2,6	21,6 ± 2,5	1,9 ± 0,8	0,0 ± 0,0	100	1 045	
maj 2001	8,7 ± 2,0	3,9 ± 1,4	20,3 ± 2,8	6,9 ± 1,8	2,6 ± 1,1	45,3 ± 3,5	10,3 ± 2,1	2,1 ± 1,0	100	74,4 ± 2,6	24,2 ± 2,6	1,4 ± 0,7	0,0 ± 0,0	100	1 047	
nov 2001	6,4 ± 1,7	4,0 ± 1,4	20,1 ± 2,8	8,7 ± 1,9	1,5 ± 0,8	48,9 ± 3,4	8,8 ± 2,0	1,6 ± 0,9	100	75,9 ± 2,6	22,2 ± 2,5	1,9 ± 0,8	0,0 ± 0,0	100	1 075	
<b>Icke yrkesverksamma kvinnor</b>																
maj 1998	6,0 ± 1,4	6,5 ± 1,5	22,3 ± 2,5	6,9 ± 1,5	6,3 ± 1,5	44,3 ± 3,0	7,0 ± 1,5	0,8 ± 0,5	100	69,9 ± 2,3	27,6 ± 2,2	2,4 ± 0,8	0,0 ± 0,0	100	1 527	
nov 1998	5,4 ± 1,3	5,4 ± 1,3	17,4 ± 2,2	13,4 ± 2,0	4,5 ± 1,2	41,9 ± 2,8	10,0 ± 1,7	1,9 ± 0,8	100	77,2 ± 2,1	19,9 ± 2,0	2,9 ± 0,9	0,0 ± 0,0	100	1 501	
maj 1999	5,2 ± 1,3	4,6 ± 1,3	20,3 ± 2,4	15,0 ± 2,1	5,1 ± 1,3	38,9 ± 2,9	10,0 ± 1,8	0,8 ± 0,6	100	74,4 ± 2,3	23,1 ± 2,2	2,4 ± 0,8	0,0 ± 0,0	100	1 440	
nov 1999	5,2 ± 1,3	5,9 ± 1,4	18,9 ± 2,4	13,7 ± 2,1	5,8 ± 1,4	38,9 ± 2,9	11,1 ± 1,9	0,6 ± 0,5	100	71,6 ± 2,3	27,2 ± 2,3	1,2 ± 0,6	0,0 ± 0,0	100	1 492	
maj 2000	6,5 ± 1,5	6,0 ± 1,5	18,0 ± 2,4	11,7 ± 2,0	5,2 ± 1,4	38,9 ± 3,0	13,1 ± 2,1	0,7 ± 0,5	100	71,2 ± 2,4	26,5 ± 2,3	2,3 ± 0,8	0,0 ± 0,0	100	1 387	
nov 2000	5,3 ± 1,4	5,0 ± 1,4	20,1 ± 2,6	13,7 ± 2,2	4,0 ± 1,3	38,3 ± 3,1	13,2 ± 2,2	0,5 ± 0,5	100	70,5 ± 2,4	27,3 ± 2,4	2,2 ± 0,8	0,0 ± 0,0	100	1 348	
maj 2001	8,6 ± 1,8	5,9 ± 1,5	16,2 ± 2,4	10,0 ± 1,9	5,1 ± 1,4	42,2 ± 3,2	11,6 ± 2,1	0,4 ± 0,4	100	71,0 ± 2,5	26,9 ± 2,4	2,1 ± 0,8	0,0 ± 0,0	100	1 311	
nov 2001	6,3 ± 1,5	5,3 ± 1,4	16,3 ± 2,3	11,5 ± 2,0	4,2 ± 1,3	45,3 ± 3,1	10,7 ± 2,0	0,4 ± 0,4	100	68,4 ± 2,4	29,4 ± 2,4	2,3 ± 0,8	0,0 ± 0,0	100	1 410	
<b>Statligt anställda (yrkesverksamma)</b>																
maj 1998	2,3 ± 1,7	10,4 ± 3,4	26,2 ± 4,9	3,2 ± 2,0	5,5 ± 2,5	40,1 ± 5,5	12,0 ± 3,6	0,3 ± 0,6	100	71,9 ± 4,3	26,5 ± 4,2	1,6 ± 1,2	0,0 ± 0,0	100	430	
nov 1998	2,7 ± 1,7	10,4 ± 3,1	25,1 ± 4,4	6,0 ± 2,4	4,1 ± 2,0	39,0 ± 5,0	12,5 ± 3,4	0,3 ± 0,5	100	80,3 ± 3,7	17,3 ± 3,5	2,4 ± 1,4	0,0 ± 0,0	100	457	
maj 1999	1,7 ± 1,3	8,8 ± 2,9	26,1 ± 4,5	7,4 ± 2,7	5,0 ± 2,2	37,4 ± 5,0	13,7 ± 3,5	0,0 ± 0,0	100	78,5 ± 3,7	19,8 ± 3,6	1,7 ± 1,2	0,0 ± 0,0	100	464	
nov 1999	2,8 ± 1,7	9,4 ± 3,0	21,8 ± 4,2	7,2 ± 2,7	5,8 ± 2,4	37,2 ± 5,0	15,7 ± 3,7	0,3 ± 0,5	100	74,2 ± 3,9	23,9 ± 3,8	1,8 ± 1,2	0,0 ± 0,0	100	489	
maj 2000	4,1 ± 2,3	8,2 ± 3,2	27,7 ± 5,1	5,8 ± 2,7	3,4 ± 2,1	37,7 ± 5,6	12,7 ± 3,8	0,3 ± 0,7	100	72,3 ± 4,4	25,5 ± 4,3	2,2 ± 1,4	0,0 ± 0,0	100	404	
nov 2000	3,4 ± 2,1	5,8 ± 2,7	20,8 ± 4,6	6,5 ± 2,8	5,1 ± 2,5	39,1 ± 5,6	19,1 ± 4,5	0,3 ± 0,7	100	72,1 ± 4,4	25,3 ± 4,2	2,7 ± 1,6	0,0 ± 0,0	100	408	
maj 2001	5,0 ± 2,5	6,8 ± 2,9	19,9 ± 4,7	7,5 ± 3,1	4,6 ± 2,5	39,5 ± 5,7	16,7 ± 4,4	0,0 ± 0,0	100	73,8 ± 4,4	23,9 ± 4,3	2,4 ± 1,5	0,0 ± 0,0	100	381	
nov 2001	5,1 ± 2,5	5,8 ± 2,7	23,7 ± 4,9	5,1 ± 2,5	3,7 ± 2,2	42,7 ± 5,6	13,6 ± 3,9	0,3 ± 0,7	100	75,5 ± 4,3	22,8 ± 4,2	1,8 ± 1,3	0,0 ± 0,0	100	391	
<b>Kommunalt anställda (yrkesverksamma)</b>																
maj 1998	5,1 ± 1,7	6,3 ± 1,9	17,5 ± 2,9	3,8 ± 1,5	11,6 ± 2,4	42,2 ± 3,8	13,1 ± 2,6	0,3 ± 0,4	100	70,7 ± 2,9	27,4 ± 2,9	1,9 ± 0,9	0,0 ± 0,0	100	938	
nov 1998	4,4 ± 1,5	6,3 ± 1,8	13,6 ± 2,5	8,3 ± 2,0	8,7 ± 2,0	41,4 ± 3,6	16,9 ± 2,7	0,4 ± 0,5	100	78,7 ± 2,6	18,1 ± 2,5	3,2 ± 1,1	0,0 ± 0,0	100	933	
maj 1999	4,1 ± 1,4	5,7 ± 1,7	14,1 ± 2,5	8,6 ± 2,0	8,8 ± 2,1	40,0 ± 3,5	18,8 ± 2,8	0,0 ± 0,0	100	76,8 ± 2,7	21,1 ± 2,6	2,1 ± 0,9	0,0 ± 0,0	100	958	
nov 1999	4,7 ± 1,6	5,4 ± 1,7	14,7 ± 2,6	8,6 ± 2,1	6,8 ± 1,9	42,5 ± 3,6	17,0 ± 2,8	0,4 ± 0,5	100	72,8 ± 2,8	25,5 ± 2,7	1,7 ± 0,8	0,0 ± 0,0	100	976	
maj 2000	3,7 ± 1,4	5,6 ± 1,7	13,8 ± 2,6	7,1 ± 1,9	7,6 ± 2,0	41,4 ± 3,7	20,1 ± 3,0	0,6 ± 0,6	100	75,2 ± 2,8	23,2 ± 2,7	1,6 ± 0,8	0,0 ± 0,0	100	924	
nov 2000	3,5 ± 1,4	5,1 ± 1,7	12,8 ± 2,5	7,4 ± 2,0	6,5 ± 1,9	41,9 ± 3,8	22,4 ± 3,2	0,5 ± 0,5	100	69,9 ± 2,9	27,8 ± 2,9	2,3 ± 1,0	0,0 ± 0,0	100	950	
maj 2001	6,2 ± 1,8	4,4 ± 1,6	13,8 ± 2,6	7,1 ± 1,9	5,4 ± 1,7	42,1 ± 3,8	20,8 ± 3,1	0,3 ± 0,4	100	73,6 ± 2,9	24,4 ± 2,8	2,0 ± 0,9	0,0 ± 0,0	100	906	
nov 2001	5,1 ± 1,7	5,5 ± 1,8	12,6 ± 2,6	6,8 ± 1,9	3,9 ± 1,5	49,5 ± 3,8	16,6 ± 2,9	0,0 ± 0,0	100	70,3 ± 3,0	27,2 ± 2,9	2,5 ± 1,0	0,0 ± 0,0	100	925	

**Tabell 13 Partisympatier bland offentliganställda och privatanställda (yrkesverksamma)**  
(forts)

	Med partisympati %									Hela nettourvalet %					
	c	fp	m	kd	mp	s	v	övr	S:a	Med parti-sympati	Ingen sympati Vet ej	Vägrat	Ej anträffad	S:a	Antal i urvalet
<b>Landstingsanställda (yrkesverksamma)</b>															
maj 1998	4,2 ± 2,8	6,8 ± 3,6	24,1 ± 6,1	5,2 ± 3,2	7,9 ± 3,8	40,3 ± 7,0	11,0 ± 4,4	0,5 ± 1,0	100	70,0 ± 5,4	26,7 ± 5,3	3,3 ± 2,1	0,0 ± 0,0	100	273
nov 1998	3,9 ± 2,5	9,1 ± 3,7	20,0 ± 5,2	12,6 ± 4,3	5,2 ± 2,9	37,8 ± 6,3	10,4 ± 4,0	0,9 ± 1,2	100	80,7 ± 4,6	16,1 ± 4,3	3,2 ± 2,0	0,0 ± 0,0	100	285
maj 1999	4,3 ± 2,8	5,3 ± 3,0	22,1 ± 5,6	13,9 ± 4,7	5,3 ± 3,0	36,1 ± 6,5	13,0 ± 4,6	0,0 ± 0,0	100	78,5 ± 5,0	18,1 ± 4,6	3,4 ± 2,2	0,0 ± 0,0	100	265
nov 1999	3,9 ± 2,7	5,9 ± 3,2	20,6 ± 5,6	14,7 ± 4,9	6,9 ± 3,5	33,8 ± 6,5	14,2 ± 4,8	0,0 ± 0,0	100	75,0 ± 5,2	21,0 ± 4,8	4,0 ± 2,3	0,0 ± 0,0	100	272
maj 2000	5,1 ± 3,1	9,6 ± 4,1	18,8 ± 5,5	9,6 ± 4,1	5,1 ± 3,1	37,1 ± 6,7	13,2 ± 4,7	1,5 ± 1,7	100	75,8 ± 5,2	22,3 ± 5,1	1,9 ± 1,7	0,0 ± 0,0	100	260
nov 2000	2,4 ± 2,3	8,9 ± 4,3	19,6 ± 6,0	10,1 ± 4,6	4,8 ± 3,2	38,1 ± 7,3	15,5 ± 5,5	0,6 ± 1,2	100	66,7 ± 5,8	29,8 ± 5,7	3,6 ± 2,3	0,0 ± 0,0	100	252
maj 2001	3,0 ± 2,6	7,1 ± 3,9	18,3 ± 5,8	7,1 ± 3,9	5,3 ± 3,4	43,2 ± 7,5	16,0 ± 5,5	0,0 ± 0,0	100	65,3 ± 5,8	30,1 ± 5,6	4,6 ± 2,6	0,0 ± 0,0	100	259
nov 2001	3,7 ± 2,7	6,3 ± 3,4	15,1 ± 5,1	5,7 ± 3,3	6,8 ± 3,6	50,0 ± 7,1	12,5 ± 4,7	0,0 ± 0,0	100	71,4 ± 5,4	27,1 ± 5,3	1,5 ± 1,5	0,0 ± 0,0	100	269
<b>Privatanställda arbetare (yrkesverksamma)</b>															
maj 1998	5,1 ± 1,6	2,2 ± 1,1	21,9 ± 3,0	2,4 ± 1,1	3,8 ± 1,4	54,1 ± 3,6	9,6 ± 2,1	0,8 ± 0,7	100	65,0 ± 2,8	34,1 ± 2,8	0,9 ± 0,5	0,0 ± 0,0	100	1 137
nov 1998	4,4 ± 1,4	1,9 ± 0,9	19,3 ± 2,6	5,0 ± 1,5	4,5 ± 1,4	50,6 ± 3,3	12,9 ± 2,2	1,5 ± 0,8	100	75,0 ± 2,5	23,6 ± 2,5	1,4 ± 0,7	0,0 ± 0,0	100	1 155
maj 1999	3,7 ± 1,3	1,4 ± 0,8	20,5 ± 2,8	5,4 ± 1,6	4,0 ± 1,4	47,3 ± 3,5	17,0 ± 2,6	0,8 ± 0,6	100	71,7 ± 2,7	26,8 ± 2,6	1,5 ± 0,7	0,0 ± 0,0	100	1 109
nov 1999	4,0 ± 1,4	1,8 ± 0,9	17,9 ± 2,7	6,0 ± 1,7	5,2 ± 1,6	50,4 ± 3,5	14,5 ± 2,5	0,3 ± 0,4	100	67,2 ± 2,7	31,5 ± 2,7	1,3 ± 0,7	0,0 ± 0,0	100	1 149
maj 2000	3,1 ± 1,3	2,5 ± 1,1	18,1 ± 2,8	5,1 ± 1,6	4,7 ± 1,6	51,4 ± 3,7	14,7 ± 2,6	0,4 ± 0,5	100	66,2 ± 2,8	32,7 ± 2,8	1,1 ± 0,6	0,0 ± 0,0	100	1 090
nov 2000	3,8 ± 1,4	1,2 ± 0,8	16,7 ± 2,6	5,9 ± 1,7	3,5 ± 1,3	52,2 ± 3,5	16,0 ± 2,6	0,8 ± 0,6	100	65,6 ± 2,7	33,6 ± 2,7	0,8 ± 0,5	0,0 ± 0,0	100	1 170
maj 2001	4,8 ± 1,5	1,8 ± 1,0	14,5 ± 2,6	6,3 ± 1,8	3,3 ± 1,3	52,4 ± 3,6	16,1 ± 2,7	1,0 ± 0,7	100	64,1 ± 2,8	34,8 ± 2,8	1,1 ± 0,6	0,0 ± 0,0	100	1 143
nov 2001	5,1 ± 1,6	1,1 ± 0,7	14,5 ± 2,5	4,0 ± 1,4	3,1 ± 1,2	57,1 ± 3,6	14,1 ± 2,5	0,9 ± 0,7	100	63,3 ± 2,8	35,6 ± 2,7	1,1 ± 0,6	0,0 ± 0,0	100	1 176
<b>Privatanställda tjänstemän (yrkesverksamma)</b>															
maj 1998	4,3 ± 1,5	9,0 ± 2,1	42,5 ± 3,6	3,3 ± 1,3	3,9 ± 1,4	31,4 ± 3,4	5,1 ± 1,6	0,6 ± 0,5	100	73,9 ± 2,8	24,6 ± 2,7	1,5 ± 0,8	0,0 ± 0,0	100	979
nov 1998	3,1 ± 1,2	7,3 ± 1,8	38,7 ± 3,4	7,8 ± 1,9	4,4 ± 1,5	31,7 ± 3,3	6,6 ± 1,8	0,4 ± 0,4	100	82,2 ± 2,5	15,9 ± 2,3	1,9 ± 0,9	0,0 ± 0,0	100	937
maj 1999	2,6 ± 1,1	7,4 ± 1,8	40,9 ± 3,4	8,0 ± 1,9	4,5 ± 1,4	28,4 ± 3,2	8,0 ± 1,9	0,3 ± 0,4	100	80,3 ± 2,5	18,0 ± 2,4	1,7 ± 0,8	0,0 ± 0,0	100	978
nov 1999	2,9 ± 1,2	7,7 ± 1,9	42,3 ± 3,5	7,4 ± 1,8	4,2 ± 1,4	28,9 ± 3,2	6,3 ± 1,7	0,4 ± 0,4	100	77,1 ± 2,6	21,4 ± 2,5	1,6 ± 0,8	0,0 ± 0,0	100	1 016
maj 2000	2,6 ± 1,1	7,2 ± 1,7	40,5 ± 3,3	8,0 ± 1,8	5,5 ± 1,5	28,1 ± 3,0	7,5 ± 1,8	0,6 ± 0,5	100	77,0 ± 2,5	21,0 ± 2,4	2,0 ± 0,8	0,0 ± 0,0	100	1 105
nov 2000	1,8 ± 0,9	8,0 ± 1,9	39,2 ± 3,4	8,4 ± 1,9	4,4 ± 1,4	29,0 ± 3,1	8,9 ± 2,0	0,4 ± 0,4	100	74,2 ± 2,6	24,5 ± 2,6	1,3 ± 0,7	0,0 ± 0,0	100	1 097
maj 2001	4,4 ± 1,4	8,1 ± 1,8	37,1 ± 3,2	6,4 ± 1,6	3,2 ± 1,2	31,0 ± 3,1	9,5 ± 2,0	0,4 ± 0,4	100	75,2 ± 2,5	23,0 ± 2,4	1,7 ± 0,8	0,0 ± 0,0	100	1 150
nov 2001	3,8 ± 1,2	8,2 ± 1,8	36,8 ± 3,1	7,1 ± 1,6	3,3 ± 1,1	32,7 ± 3,0	7,8 ± 1,7	0,3 ± 0,4	100	75,4 ± 2,4	23,7 ± 2,4	0,9 ± 0,5	0,0 ± 0,0	100	1 247
<b>Övriga yrkesverksamma</b>															
maj 1998	7,7 ± 2,2	6,8 ± 2,1	51,3 ± 4,1	3,3 ± 1,5	3,7 ± 1,5	20,3 ± 3,3	6,1 ± 2,0	0,7 ± 0,7	100	75,2 ± 3,1	23,3 ± 3,0	1,5 ± 0,9	0,0 ± 0,0	100	759
nov 1998	9,2 ± 2,4	6,1 ± 2,0	49,8 ± 4,1	6,6 ± 2,0	5,7 ± 1,9	16,3 ± 3,0	5,2 ± 1,8	1,0 ± 0,8	100	79,9 ± 2,9	18,5 ± 2,8	1,7 ± 0,9	0,0 ± 0,0	100	721
maj 1999	9,4 ± 2,4	4,0 ± 1,6	46,9 ± 4,1	8,2 ± 2,2	3,8 ± 1,6	18,8 ± 3,2	7,8 ± 2,2	1,1 ± 0,8	100	78,5 ± 3,0	19,8 ± 2,9	1,6 ± 0,9	0,0 ± 0,0	100	731
nov 1999	11,0 ± 2,7	5,9 ± 2,1	45,0 ± 4,3	8,6 ± 2,4	3,7 ± 1,7	18,7 ± 3,4	6,5 ± 2,1	0,6 ± 0,7	100	73,0 ± 3,3	25,1 ± 3,2	1,9 ± 1,0	0,0 ± 0,0	100	697
maj 2000	12,8 ± 3,2	5,6 ± 2,2	42,0 ± 4,7	7,9 ± 2,6	4,9 ± 2,0	19,1 ± 3,7	6,5 ± 2,3	1,2 ± 1,0	100	72,2 ± 3,6	25,6 ± 3,5	2,2 ± 1,2	0,0 ± 0,0	100	594
nov 2000	9,2 ± 3,0	3,9 ± 2,0	41,5 ± 5,1	12,3 ± 3,4	5,9 ± 2,4	20,2 ± 4,2	6,2 ± 2,5	0,8 ± 1,0	100	68,8 ± 4,0	29,7 ± 3,9	1,5 ± 1,1	0,0 ± 0,0	100	519
maj 2001	12,0 ± 3,3	5,9 ± 2,4	40,1 ± 5,0	9,9 ± 3,0	3,7 ± 1,9	20,3 ± 4,1	7,2 ± 2,6	0,8 ± 0,9	100	71,8 ± 3,9	25,9 ± 3,8	2,3 ± 1,3	0,0 ± 0,0	100	521
nov 2001	12,5 ± 3,2	4,3 ± 2,0	42,7 ± 4,8	7,7 ± 2,6	2,9 ± 1,6	21,2 ± 3,9	8,0 ± 2,6	0,7 ± 0,8	100	76,0 ± 3,6	22,2 ± 3,5	1,8 ± 1,1	0,0 ± 0,0	100	546

**Tabell 13 Partisympatier bland offentliganställda och privatanställda (yrkesverksamma)**  
(forts)

	Med partisypati %									Hela nettourvalet %					S:a	Antal i urvalet
	c	fp	m	kd	mp	s	v	övr	S:a	Med parti-sympati	Ingen sympati Vet ej	Vägrat	Ej an-träffad			
<b>Icke yrkesverksamma</b>																
maj 1998	6,4 ± 1,1	6,5 ± 1,1	23,4 ± 1,9	5,7 ± 1,0	5,1 ± 1,0	44,5 ± 2,2	7,2 ± 1,2	1,1 ± 0,5	100	71,7 ± 1,7	26,0 ± 1,6	2,4 ± 0,6	0,0 ± 0,0	100	2 731	
nov 1998	5,6 ± 1,0	5,5 ± 1,0	19,7 ± 1,7	11,2 ± 1,4	3,9 ± 0,8	42,2 ± 2,1	10,0 ± 1,3	1,9 ± 0,6	100	78,1 ± 1,6	19,5 ± 1,5	2,4 ± 0,6	0,0 ± 0,0	100	2 659	
maj 1999	5,6 ± 1,0	5,1 ± 1,0	22,0 ± 1,8	12,3 ± 1,4	4,4 ± 0,9	39,3 ± 2,1	10,4 ± 1,3	1,0 ± 0,4	100	76,6 ± 1,6	21,1 ± 1,6	2,2 ± 0,6	0,0 ± 0,0	100	2 607	
nov 1999	5,1 ± 1,0	5,8 ± 1,0	22,3 ± 1,8	11,4 ± 1,4	4,3 ± 0,9	40,1 ± 2,2	10,4 ± 1,4	0,7 ± 0,4	100	73,9 ± 1,7	24,4 ± 1,6	1,7 ± 0,5	0,0 ± 0,0	100	2 670	
maj 2000	6,4 ± 1,1	5,4 ± 1,0	20,7 ± 1,9	10,5 ± 1,4	4,5 ± 0,9	39,0 ± 2,2	12,5 ± 1,5	1,0 ± 0,5	100	73,2 ± 1,7	24,6 ± 1,7	2,2 ± 0,6	0,0 ± 0,0	100	2 523	
nov 2000	5,6 ± 1,1	4,2 ± 0,9	21,6 ± 1,9	11,8 ± 1,5	3,4 ± 0,9	40,8 ± 2,3	11,6 ± 1,5	1,0 ± 0,5	100	73,1 ± 1,8	24,8 ± 1,7	2,1 ± 0,6	0,0 ± 0,0	100	2 393	
maj 2001	8,7 ± 1,3	5,0 ± 1,0	18,1 ± 1,8	8,6 ± 1,3	3,9 ± 0,9	43,6 ± 2,4	11,0 ± 1,5	1,2 ± 0,5	100	72,5 ± 1,8	25,7 ± 1,8	1,8 ± 0,5	0,0 ± 0,0	100	2 358	
nov 2001	6,4 ± 1,1	4,7 ± 1,0	18,0 ± 1,8	10,2 ± 1,4	2,9 ± 0,8	47,0 ± 2,3	9,8 ± 1,4	1,0 ± 0,5	100	71,6 ± 1,8	26,3 ± 1,7	2,1 ± 0,6	0,0 ± 0,0	100	2 485	
<b>Övriga inklusive bortfall, se tabell 12</b>																
<b>Hela väljarkåren</b>																
maj 1998	5,6 ± 0,6	6,5 ± 0,7	28,4 ± 1,2	4,3 ± 0,6	5,6 ± 0,6	40,6 ± 1,3	8,3 ± 0,8	0,8 ± 0,2	100	54,6 ± 1,0	20,8 ± 0,8	10,3 ± 0,6	14,3 ± 0,7	100	9 439	
nov 1998	5,1 ± 0,6	5,8 ± 0,6	24,9 ± 1,1	8,6 ± 0,7	4,9 ± 0,6	38,9 ± 1,3	10,6 ± 0,8	1,2 ± 0,3	100	60,1 ± 1,0	14,7 ± 0,7	11,9 ± 0,7	13,3 ± 0,7	100	9 348	
maj 1999	4,7 ± 0,6	5,1 ± 0,6	26,3 ± 1,2	9,5 ± 0,8	4,9 ± 0,6	36,6 ± 1,3	12,2 ± 0,9	0,6 ± 0,2	100	57,8 ± 1,0	16,0 ± 0,7	11,7 ± 0,7	14,4 ± 0,7	100	9 446	
nov 1999	4,9 ± 0,6	5,7 ± 0,6	25,6 ± 1,2	9,2 ± 0,8	4,9 ± 0,6	37,8 ± 1,3	11,4 ± 0,9	0,5 ± 0,2	100	57,5 ± 1,0	19,9 ± 0,8	9,8 ± 0,6	12,8 ± 0,7	100	9 246	
maj 2000	5,3 ± 0,6	5,6 ± 0,6	24,9 ± 1,2	8,3 ± 0,8	5,1 ± 0,6	37,5 ± 1,3	12,5 ± 0,9	0,8 ± 0,2	100	54,7 ± 1,0	18,9 ± 0,8	11,1 ± 0,6	15,4 ± 0,7	100	9 214	
nov 2000	4,4 ± 0,6	4,7 ± 0,6	23,9 ± 1,2	9,3 ± 0,8	4,4 ± 0,6	39,0 ± 1,4	13,5 ± 1,0	0,7 ± 0,2	100	53,5 ± 1,0	20,6 ± 0,8	11,8 ± 0,7	14,1 ± 0,7	100	9 001	
maj 2001	6,8 ± 0,7	5,2 ± 0,6	22,2 ± 1,2	7,6 ± 0,8	4,0 ± 0,6	40,4 ± 1,4	13,1 ± 1,0	0,7 ± 0,2	100	53,0 ± 1,0	19,8 ± 0,8	14,0 ± 0,7	13,2 ± 0,7	100	9 072	
nov 2001	5,9 ± 0,7	5,0 ± 0,6	22,6 ± 1,2	7,6 ± 0,7	3,3 ± 0,5	43,9 ± 1,4	11,1 ± 0,9	0,6 ± 0,2	100	55,7 ± 1,0	21,2 ± 0,8	11,5 ± 0,7	11,7 ± 0,7	100	9 004	

Tabell 14 Partisympatier efter fackförbund (yrkesverksamma)

Redovisade skattningar är procenttal ± dubbla standardavvikelsen. Det intervall som bildas utgör ett 95-procentigt konfidensintervall, dvs ett intervall som med 95% sannolikhet innehåller det riktiga populationsvärdet om inga systematiska fel förekommer

Partisympatifördelningar är ej direkt jämförbara med valresultat bl.a. eftersom frågorna ej gäller "partival" utan "bästa parti"

	Med partisympati %									Hela nettourvalet %					
	c	fp	m	kd	mp	s	v	övr	S:a	Med parti-sympati	Ingen sympati Vet ej	Vägrat	Ej an-träffad	S:a	Antal i urvalet
<b>LO-medlemmar, män</b> (yrkesverksamma)															
maj 1998	4,7 ± 1,7	1,8 ± 1,1	14,7 ± 2,8	2,3 ± 1,2	3,4 ± 1,4	61,8 ± 3,9	10,5 ± 2,4	0,8 ± 0,7	100	67,0 ± 3,1	32,2 ± 3,0	0,9 ± 0,6	0,0 ± 0,0	100	914
nov 1998	3,8 ± 1,4	1,6 ± 1,0	12,1 ± 2,5	4,0 ± 1,5	2,9 ± 1,3	59,9 ± 3,7	14,1 ± 2,6	1,6 ± 1,0	100	76,0 ± 2,8	23,0 ± 2,8	1,0 ± 0,7	0,0 ± 0,0	100	895
maj 1999	3,7 ± 1,5	0,8 ± 0,7	14,3 ± 2,7	3,5 ± 1,5	3,2 ± 1,4	55,8 ± 3,9	18,1 ± 3,0	0,6 ± 0,6	100	74,8 ± 3,0	23,5 ± 2,9	1,7 ± 0,9	0,0 ± 0,0	100	834
nov 1999	4,1 ± 1,5	1,3 ± 0,9	11,7 ± 2,5	3,6 ± 1,4	4,4 ± 1,6	58,1 ± 3,8	16,3 ± 2,9	0,6 ± 0,6	100	73,4 ± 2,9	25,8 ± 2,9	0,8 ± 0,6	0,0 ± 0,0	100	872
maj 2000	3,1 ± 1,4	1,3 ± 0,9	11,5 ± 2,7	4,0 ± 1,6	3,4 ± 1,5	60,5 ± 4,1	15,8 ± 3,0	0,5 ± 0,6	100	70,9 ± 3,2	28,1 ± 3,1	1,0 ± 0,7	0,0 ± 0,0	100	786
nov 2000	3,1 ± 1,4	0,7 ± 0,6	11,1 ± 2,5	4,7 ± 1,7	3,3 ± 1,4	58,8 ± 3,9	17,7 ± 3,0	0,7 ± 0,6	100	69,8 ± 3,0	29,2 ± 3,0	1,0 ± 0,7	0,0 ± 0,0	100	877
maj 2001	3,5 ± 1,5	1,1 ± 0,8	10,5 ± 2,5	3,8 ± 1,6	2,1 ± 1,2	60,3 ± 4,0	17,8 ± 3,1	1,1 ± 0,8	100	70,0 ± 3,1	29,0 ± 3,1	1,0 ± 0,7	0,0 ± 0,0	100	820
nov 2001	3,8 ± 1,5	0,7 ± 0,7	10,3 ± 2,5	2,6 ± 1,3	1,9 ± 1,1	64,6 ± 3,9	15,4 ± 2,9	0,9 ± 0,8	100	68,3 ± 3,1	30,2 ± 3,1	1,5 ± 0,8	0,0 ± 0,0	100	857
<b>LO-medlemmar, kvinnor</b> (yrkesverksamma)															
maj 1998	5,9 ± 2,0	3,5 ± 1,5	14,9 ± 3,0	3,5 ± 1,5	7,7 ± 2,2	52,7 ± 4,2	11,6 ± 2,7	0,4 ± 0,5	100	64,8 ± 3,2	33,2 ± 3,2	2,0 ± 1,0	0,0 ± 0,0	100	841
nov 1998	5,7 ± 1,8	2,3 ± 1,2	10,8 ± 2,5	8,0 ± 2,2	5,4 ± 1,8	51,6 ± 4,0	15,2 ± 2,8	1,0 ± 0,8	100	77,2 ± 2,9	20,3 ± 2,8	2,5 ± 1,1	0,0 ± 0,0	100	793
maj 1999	3,2 ± 1,5	1,8 ± 1,1	11,9 ± 2,7	8,2 ± 2,3	5,7 ± 1,9	48,9 ± 4,1	20,4 ± 3,3	0,0 ± 0,0	100	73,0 ± 3,1	25,2 ± 3,1	1,8 ± 0,9	0,0 ± 0,0	100	773
nov 1999	4,1 ± 1,6	1,1 ± 0,9	12,7 ± 2,8	8,0 ± 2,2	5,1 ± 1,8	51,3 ± 4,1	17,5 ± 3,1	0,2 ± 0,4	100	68,0 ± 3,2	30,2 ± 3,1	1,8 ± 0,9	0,0 ± 0,0	100	831
maj 2000	3,4 ± 1,5	2,6 ± 1,4	10,8 ± 2,6	6,1 ± 2,0	5,2 ± 1,9	51,9 ± 4,2	20,1 ± 3,4	0,0 ± 0,0	100	69,0 ± 3,3	28,6 ± 3,2	2,4 ± 1,1	0,0 ± 0,0	100	780
nov 2000	3,2 ± 1,6	2,0 ± 1,2	8,0 ± 2,4	7,6 ± 2,3	6,4 ± 2,2	51,6 ± 4,4	20,7 ± 3,6	0,4 ± 0,6	100	62,9 ± 3,4	34,5 ± 3,3	2,7 ± 1,1	0,0 ± 0,0	100	792
maj 2001	5,8 ± 2,1	1,2 ± 1,0	8,4 ± 2,5	8,0 ± 2,4	4,7 ± 1,9	52,1 ± 4,4	19,1 ± 3,5	0,6 ± 0,7	100	65,6 ± 3,4	32,3 ± 3,4	2,2 ± 1,1	0,0 ± 0,0	100	741
nov 2001	6,2 ± 2,1	2,2 ± 1,3	8,0 ± 2,4	6,6 ± 2,2	3,0 ± 1,5	57,7 ± 4,3	16,2 ± 3,2	0,0 ± 0,0	100	64,0 ± 3,4	34,1 ± 3,3	1,9 ± 1,0	0,0 ± 0,0	100	780
<b>TCO-medlemmar, män</b> (yrkesverksamma)															
maj 1998	2,1 ± 1,6	7,6 ± 2,9	30,5 ± 5,0	2,4 ± 1,7	5,5 ± 2,5	43,0 ± 5,4	8,8 ± 3,1	0,0 ± 0,0	100	76,5 ± 4,0	22,4 ± 3,9	1,2 ± 1,0	0,0 ± 0,0	100	429
nov 1998	3,0 ± 1,7	7,0 ± 2,6	28,8 ± 4,6	5,9 ± 2,4	5,4 ± 2,3	40,7 ± 5,0	9,2 ± 2,9	0,0 ± 0,0	100	83,9 ± 3,4	14,7 ± 3,3	1,4 ± 1,1	0,0 ± 0,0	100	442
maj 1999	2,8 ± 1,7	5,6 ± 2,4	31,9 ± 4,8	5,9 ± 2,4	3,6 ± 1,9	38,7 ± 5,1	11,5 ± 3,3	0,0 ± 0,0	100	80,6 ± 3,7	18,1 ± 3,6	1,4 ± 1,1	0,0 ± 0,0	100	443
nov 1999	3,6 ± 2,0	6,3 ± 2,6	31,9 ± 5,0	5,7 ± 2,5	3,6 ± 2,0	39,8 ± 5,3	8,4 ± 3,0	0,6 ± 0,8	100	78,5 ± 3,9	19,6 ± 3,8	1,9 ± 1,3	0,0 ± 0,0	100	423
maj 2000	2,2 ± 1,6	4,4 ± 2,3	32,3 ± 5,2	5,1 ± 2,4	5,7 ± 2,6	39,2 ± 5,4	10,4 ± 3,4	0,6 ± 0,9	100	79,2 ± 4,0	19,3 ± 3,9	1,5 ± 1,2	0,0 ± 0,0	100	399
nov 2000	1,3 ± 1,3	4,9 ± 2,4	33,0 ± 5,2	4,5 ± 2,3	2,3 ± 1,7	40,1 ± 5,5	13,3 ± 3,8	0,7 ± 0,9	100	76,3 ± 4,1	21,7 ± 4,0	2,0 ± 1,4	0,0 ± 0,0	100	405
maj 2001	5,0 ± 2,4	3,7 ± 2,1	28,0 ± 4,9	5,6 ± 2,5	3,1 ± 1,9	41,6 ± 5,4	12,7 ± 3,6	0,3 ± 0,6	100	81,3 ± 3,8	17,4 ± 3,7	1,3 ± 1,1	0,0 ± 0,0	100	396
nov 2001	4,4 ± 2,1	3,8 ± 2,0	25,8 ± 4,5	7,9 ± 2,8	3,0 ± 1,7	45,7 ± 5,1	9,5 ± 3,0	0,0 ± 0,0	100	82,1 ± 3,6	17,6 ± 3,5	0,2 ± 0,4	0,0 ± 0,0	100	448
<b>TCO-medlemmar, kvinnor</b> (yrkesverksamma)															
maj 1998	4,8 ± 2,0	8,8 ± 2,7	24,3 ± 4,0	4,8 ± 2,0	8,4 ± 2,6	36,5 ± 4,5	12,5 ± 3,1	0,0 ± 0,0	100	71,0 ± 3,6	26,6 ± 3,5	2,4 ± 1,2	0,0 ± 0,0	100	621
nov 1998	2,9 ± 1,4	8,7 ± 2,4	21,5 ± 3,4	9,3 ± 2,4	7,7 ± 2,2	36,4 ± 4,0	13,1 ± 2,8	0,4 ± 0,5	100	81,0 ± 3,0	16,1 ± 2,8	3,0 ± 1,3	0,0 ± 0,0	100	678
maj 1999	4,0 ± 1,7	7,9 ± 2,4	21,0 ± 3,6	10,3 ± 2,7	6,5 ± 2,2	36,0 ± 4,2	14,4 ± 3,1	0,0 ± 0,0	100	77,4 ± 3,2	20,8 ± 3,1	1,8 ± 1,0	0,0 ± 0,0	100	654
nov 1999	3,7 ± 1,7	8,7 ± 2,5	22,0 ± 3,7	10,8 ± 2,8	5,6 ± 2,1	35,3 ± 4,3	13,5 ± 3,1	0,2 ± 0,4	100	72,1 ± 3,4	25,5 ± 3,3	2,4 ± 1,2	0,0 ± 0,0	100	667
maj 2000	4,6 ± 2,0	8,8 ± 2,7	19,4 ± 3,7	8,6 ± 2,6	6,5 ± 2,3	35,0 ± 4,5	16,2 ± 3,5	0,9 ± 0,9	100	73,5 ± 3,6	24,3 ± 3,5	2,2 ± 1,2	0,0 ± 0,0	100	588
nov 2000	2,3 ± 1,4	7,7 ± 2,5	21,0 ± 3,9	8,9 ± 2,7	4,7 ± 2,0	36,9 ± 4,6	18,0 ± 3,6	0,5 ± 0,7	100	71,1 ± 3,6	27,1 ± 3,6	1,8 ± 1,1	0,0 ± 0,0	100	602
maj 2001	5,5 ± 2,2	7,2 ± 2,5	22,6 ± 4,0	7,7 ± 2,6	4,8 ± 2,1	37,3 ± 4,7	14,7 ± 3,4	0,2 ± 0,5	100	70,8 ± 3,7	26,7 ± 3,6	2,6 ± 1,3	0,0 ± 0,0	100	588
nov 2001	4,6 ± 1,9	6,6 ± 2,3	22,3 ± 3,8	7,1 ± 2,4	4,4 ± 1,9	41,9 ± 4,5	13,0 ± 3,1	0,2 ± 0,4	100	70,6 ± 3,5	28,0 ± 3,5	1,4 ± 0,9	0,0 ± 0,0	100	643



**Tabell 14 Partisympatier efter fackförbund (yrkesverksamma)**  
(forts)

	Med partisympati %									Hela nettourvalet %					
	c	fp	m	kd	mp	s	v	övr	S:a	Med parti-sympati	Ingen sympati Vet ej	Vägrat	Ej an-träffad	S:a	Antal i urvalet
<b>SACO-medlemmar, män</b> (yrkesverksamma)															
maj 1998	1,2 ± 1,7	21,7 ± 6,3	46,4 ± 7,6	1,2 ± 1,7	4,8 ± 3,3	18,1 ± 5,9	5,4 ± 3,4	1,2 ± 1,7	100	81,0 ± 5,4	17,6 ± 5,2	1,5 ± 1,6	0,0 ± 0,0	100	205
nov 1998	1,9 ± 2,1	19,6 ± 6,2	43,0 ± 7,7	3,8 ± 3,0	4,4 ± 3,2	19,6 ± 6,2	7,6 ± 4,1	0,0 ± 0,0	100	79,8 ± 5,6	16,7 ± 5,2	3,5 ± 2,6	0,0 ± 0,0	100	198
maj 1999	1,7 ± 1,9	15,3 ± 5,3	45,5 ± 7,4	8,5 ± 4,1	2,3 ± 2,2	19,3 ± 5,8	7,4 ± 3,9	0,0 ± 0,0	100	83,0 ± 5,1	15,1 ± 4,8	1,9 ± 1,8	0,0 ± 0,0	100	212
nov 1999	2,9 ± 2,5	11,5 ± 4,7	43,7 ± 7,4	11,5 ± 4,7	2,9 ± 2,5	21,3 ± 6,1	5,8 ± 3,5	0,6 ± 1,1	100	81,7 ± 5,2	16,4 ± 5,0	1,9 ± 1,8	0,0 ± 0,0	100	213
maj 2000	2,8 ± 2,4	14,8 ± 5,2	40,7 ± 7,1	11,5 ± 4,6	2,8 ± 2,4	23,1 ± 6,1	3,9 ± 2,8	0,6 ± 1,1	100	84,7 ± 4,8	14,9 ± 4,8	0,5 ± 0,9	0,0 ± 0,0	100	215
nov 2000	2,5 ± 2,4	12,6 ± 5,2	35,2 ± 7,4	12,0 ± 5,0	5,7 ± 3,6	23,3 ± 6,6	8,2 ± 4,3	0,6 ± 1,2	100	80,7 ± 5,5	17,8 ± 5,3	1,5 ± 1,7	0,0 ± 0,0	100	197
maj 2001	4,3 ± 3,1	14,7 ± 5,4	31,3 ± 7,1	9,2 ± 4,4	5,5 ± 3,5	23,9 ± 6,6	11,0 ± 4,8	0,0 ± 0,0	100	83,6 ± 5,2	14,9 ± 5,0	1,5 ± 1,7	0,0 ± 0,0	100	195
nov 2001	3,3 ± 2,6	11,0 ± 4,5	35,7 ± 7,0	5,0 ± 3,2	7,1 ± 3,7	29,7 ± 6,6	7,7 ± 3,9	0,6 ± 1,1	100	83,9 ± 4,9	13,8 ± 4,6	2,3 ± 2,0	0,0 ± 0,0	100	217
<b>SACO-medlemmar, kvinnor</b> (yrkesverksamma)															
maj 1998	2,1 ± 2,4	17,7 ± 6,3	30,5 ± 7,6	4,3 ± 3,3	8,5 ± 4,6	28,4 ± 7,4	8,5 ± 4,6	0,0 ± 0,0	100	79,2 ± 6,0	19,1 ± 5,8	1,7 ± 1,9	0,0 ± 0,0	100	178
nov 1998	5,8 ± 3,7	13,6 ± 5,4	26,5 ± 6,9	8,4 ± 4,4	9,0 ± 4,5	22,6 ± 6,6	14,2 ± 5,5	0,0 ± 0,0	100	85,6 ± 5,1	11,6 ± 4,7	2,8 ± 2,4	0,0 ± 0,0	100	181
maj 1999	2,4 ± 2,4	13,3 ± 5,2	24,9 ± 6,6	11,5 ± 4,9	11,5 ± 4,9	23,0 ± 6,4	12,7 ± 5,1	0,6 ± 1,2	100	82,1 ± 5,3	16,9 ± 5,2	1,0 ± 1,4	0,0 ± 0,0	100	201
nov 1999	2,6 ± 2,5	19,6 ± 6,3	24,2 ± 6,8	9,8 ± 4,7	8,5 ± 4,4	19,0 ± 6,2	16,3 ± 5,9	0,0 ± 0,0	100	74,6 ± 6,0	22,4 ± 5,7	2,9 ± 2,3	0,0 ± 0,0	100	205
maj 2000	2,1 ± 2,3	13,0 ± 5,5	26,0 ± 7,1	7,5 ± 4,3	8,2 ± 4,5	25,3 ± 7,1	17,1 ± 6,1	0,7 ± 1,3	100	78,1 ± 5,9	19,8 ± 5,7	2,1 ± 2,1	0,0 ± 0,0	100	187
nov 2000	3,5 ± 3,0	12,4 ± 5,4	20,7 ± 6,6	7,6 ± 4,3	10,3 ± 5,0	26,9 ± 7,2	17,9 ± 6,2	0,7 ± 1,4	100	77,1 ± 6,0	19,7 ± 5,7	3,2 ± 2,5	0,0 ± 0,0	100	188
maj 2001	6,3 ± 4,2	17,3 ± 6,6	21,3 ± 7,1	4,7 ± 3,7	9,5 ± 5,1	26,8 ± 7,7	14,2 ± 6,1	0,0 ± 0,0	100	76,5 ± 6,5	20,5 ± 6,1	3,0 ± 2,6	0,0 ± 0,0	100	166
nov 2001	4,5 ± 3,5	18,1 ± 6,5	21,8 ± 7,0	3,8 ± 3,2	5,3 ± 3,8	30,8 ± 7,9	15,8 ± 6,2	0,0 ± 0,0	100	74,3 ± 6,4	23,5 ± 6,2	2,2 ± 2,2	0,0 ± 0,0	100	179
<b>Ej fackanslutna anställda män</b> (yrkesverksamma)															
maj 1998	7,0 ± 3,1	4,3 ± 2,5	57,4 ± 6,0	5,4 ± 2,8	4,7 ± 2,6	17,8 ± 4,7	2,7 ± 2,0	0,8 ± 1,1	100	71,7 ± 4,7	27,5 ± 4,6	0,8 ± 0,9	0,0 ± 0,0	100	360
nov 1998	4,2 ± 2,4	6,0 ± 2,8	55,8 ± 5,8	7,4 ± 3,1	3,5 ± 2,2	19,1 ± 4,6	3,2 ± 2,0	0,7 ± 1,0	100	78,6 ± 4,2	19,2 ± 4,1	2,2 ± 1,5	0,0 ± 0,0	100	360
maj 1999	3,7 ± 2,3	6,3 ± 2,9	55,9 ± 5,9	7,8 ± 3,2	4,8 ± 2,6	16,3 ± 4,4	4,4 ± 2,5	0,7 ± 1,0	100	75,4 ± 4,5	21,2 ± 4,2	3,4 ± 1,9	0,0 ± 0,0	100	358
nov 1999	3,1 ± 2,0	6,4 ± 2,8	53,6 ± 5,7	6,8 ± 2,9	5,8 ± 2,7	20,0 ± 4,6	4,4 ± 2,3	0,0 ± 0,0	100	73,2 ± 4,3	25,3 ± 4,3	1,5 ± 1,2	0,0 ± 0,0	100	403
maj 2000	3,9 ± 2,2	6,6 ± 2,8	53,1 ± 5,6	5,9 ± 2,6	5,9 ± 2,6	16,7 ± 4,2	6,9 ± 2,8	1,0 ± 1,1	100	72,3 ± 4,3	25,8 ± 4,2	1,9 ± 1,3	0,0 ± 0,0	100	422
nov 2000	3,0 ± 1,9	8,3 ± 3,1	48,3 ± 5,7	9,3 ± 3,3	3,7 ± 2,1	18,3 ± 4,4	8,3 ± 3,1	0,7 ± 0,9	100	69,6 ± 4,3	29,5 ± 4,3	0,9 ± 0,9	0,0 ± 0,0	100	431
maj 2001	6,0 ± 2,6	6,7 ± 2,8	42,9 ± 5,5	7,9 ± 3,0	3,8 ± 2,1	21,3 ± 4,5	11,1 ± 3,5	0,3 ± 0,6	100	70,3 ± 4,2	27,5 ± 4,1	2,2 ± 1,4	0,0 ± 0,0	100	448
nov 2001	4,6 ± 2,3	6,1 ± 2,6	47,7 ± 5,4	6,7 ± 2,7	3,1 ± 1,9	22,9 ± 4,6	8,3 ± 3,0	0,6 ± 0,9	100	69,6 ± 4,2	30,2 ± 4,2	0,2 ± 0,4	0,0 ± 0,0	100	470
<b>Ej fackanslutna anställda kvinnor</b> (yrkesverksamma)															
maj 1998	3,6 ± 2,6	6,2 ± 3,4	50,3 ± 7,1	2,1 ± 2,0	6,7 ± 3,5	21,2 ± 5,8	8,8 ± 4,0	1,0 ± 1,4	100	69,7 ± 5,4	28,9 ± 5,3	1,4 ± 1,4	0,0 ± 0,0	100	277
nov 1998	2,3 ± 2,0	9,9 ± 3,9	47,8 ± 6,6	9,5 ± 3,9	8,6 ± 3,7	14,0 ± 4,6	7,7 ± 3,5	0,5 ± 0,9	100	75,5 ± 4,9	21,1 ± 4,7	3,4 ± 2,1	0,0 ± 0,0	100	294
maj 1999	3,0 ± 2,2	7,7 ± 3,4	42,9 ± 6,4	10,7 ± 4,0	10,3 ± 3,9	16,7 ± 4,8	8,6 ± 3,6	0,0 ± 0,0	100	75,4 ± 4,8	23,0 ± 4,7	1,6 ± 1,4	0,0 ± 0,0	100	309
nov 1999	4,3 ± 2,7	7,6 ± 3,6	40,6 ± 6,6	11,8 ± 4,3	10,4 ± 4,1	13,2 ± 4,6	12,3 ± 4,4	0,0 ± 0,0	100	68,8 ± 5,2	29,2 ± 5,1	2,0 ± 1,5	0,0 ± 0,0	100	308
maj 2000	3,6 ± 2,4	7,6 ± 3,5	41,3 ± 6,5	10,8 ± 4,1	10,8 ± 4,1	16,6 ± 4,9	9,0 ± 3,8	0,5 ± 0,9	100	68,2 ± 5,1	30,9 ± 5,0	0,9 ± 1,0	0,0 ± 0,0	100	327
nov 2000	4,4 ± 2,8	6,3 ± 3,3	40,0 ± 6,7	8,8 ± 3,9	7,3 ± 3,6	20,0 ± 5,5	13,2 ± 4,6	0,0 ± 0,0	100	63,3 ± 5,3	36,4 ± 5,2	0,3 ± 0,6	0,0 ± 0,0	100	324
maj 2001	4,4 ± 3,0	9,4 ± 4,3	40,6 ± 7,2	7,2 ± 3,8	4,4 ± 3,0	20,6 ± 5,9	13,3 ± 5,0	0,0 ± 0,0	100	59,0 ± 5,5	39,7 ± 5,5	1,3 ± 1,3	0,0 ± 0,0	100	305
nov 2001	3,8 ± 2,6	11,0 ± 4,2	35,9 ± 6,5	6,7 ± 3,4	6,7 ± 3,4	28,2 ± 6,1	7,2 ± 3,5	0,5 ± 0,9	100	64,9 ± 5,2	32,6 ± 5,1	2,5 ± 1,7	0,0 ± 0,0	100	322

**Tabell 14 Partisympatier efter fackförbund (yrkesverksamma)**  
(forts)

Med partisypati %										Hela nettourvalet %					
c	fp	m	kd	mp	s	v	övr	S:a	Med parti-sympati	Ingen sympati Vet ej	Vägrat	Ej an-träffad	S:a	Antal i urvalet	
<b>Övriga yrkesverksamma män</b>															
maj 1998	8,1 ± 2,8	5,3 ± 2,3	53,5 ± 5,2	3,3 ± 1,9	2,8 ± 1,7	19,8 ± 4,1	6,1 ± 2,5	1,1 ± 1,1	100	76,2 ± 3,8	21,9 ± 3,7	1,9 ± 1,2	0,0 ± 0,0	100	471
nov 1998	10,0 ± 3,2	4,0 ± 2,1	51,9 ± 5,2	7,2 ± 2,7	5,4 ± 2,4	16,1 ± 3,9	4,9 ± 2,3	0,6 ± 0,8	100	80,2 ± 3,7	17,9 ± 3,6	1,8 ± 1,3	0,0 ± 0,0	100	435
maj 1999	9,6 ± 2,9	3,3 ± 1,8	49,0 ± 4,9	9,1 ± 2,9	3,1 ± 1,7	18,3 ± 3,8	6,9 ± 2,5	0,8 ± 0,9	100	79,3 ± 3,6	18,7 ± 3,4	2,0 ± 1,2	0,0 ± 0,0	100	497
nov 1999	11,0 ± 3,3	5,7 ± 2,4	45,8 ± 5,2	9,3 ± 3,0	4,0 ± 2,0	19,8 ± 4,2	4,0 ± 2,0	0,6 ± 0,8	100	72,4 ± 4,0	25,8 ± 3,9	1,8 ± 1,2	0,0 ± 0,0	100	489
maj 2000	12,8 ± 3,5	5,8 ± 2,5	45,4 ± 5,3	6,7 ± 2,6	2,9 ± 1,8	20,1 ± 4,2	4,9 ± 2,3	1,5 ± 1,3	100	73,5 ± 4,0	24,8 ± 3,9	1,7 ± 1,2	0,0 ± 0,0	100	468
nov 2000	10,0 ± 3,4	3,8 ± 2,2	43,6 ± 5,7	12,0 ± 3,7	3,4 ± 2,1	22,0 ± 4,8	4,1 ± 2,3	1,0 ± 1,2	100	70,8 ± 4,4	27,0 ± 4,3	2,2 ± 1,4	0,0 ± 0,0	100	411
maj 2001	11,4 ± 3,3	4,0 ± 2,0	40,9 ± 5,1	9,4 ± 3,1	2,6 ± 1,7	23,6 ± 4,4	7,4 ± 2,7	0,9 ± 1,0	100	74,7 ± 3,9	22,9 ± 3,8	2,3 ± 1,4	0,0 ± 0,0	100	471
nov 2001	13,0 ± 3,5	3,1 ± 1,8	41,6 ± 5,1	7,9 ± 2,8	1,4 ± 1,2	23,2 ± 4,4	8,5 ± 2,9	1,1 ± 1,1	100	77,2 ± 3,8	20,4 ± 3,7	2,4 ± 1,4	0,0 ± 0,0	100	457
<b>Övriga yrkesverksamma kvinnor</b>															
maj 1998	9,2 ± 4,6	6,5 ± 3,9	45,8 ± 7,9	3,9 ± 3,1	8,5 ± 4,4	19,0 ± 6,2	6,5 ± 3,9	0,7 ± 1,3	100	69,6 ± 6,1	29,1 ± 6,0	1,4 ± 1,5	0,0 ± 0,0	100	220
nov 1998	8,5 ± 4,3	4,9 ± 3,3	38,4 ± 7,4	11,0 ± 4,8	7,9 ± 4,1	17,7 ± 5,8	9,2 ± 4,4	2,4 ± 2,4	100	77,4 ± 5,6	21,2 ± 5,5	1,4 ± 1,6	0,0 ± 0,0	100	212
maj 1999	8,7 ± 4,2	2,9 ± 2,5	33,0 ± 7,0	8,7 ± 4,2	7,5 ± 3,9	23,7 ± 6,3	13,3 ± 5,1	2,3 ± 2,2	100	77,2 ± 5,5	21,0 ± 5,3	1,8 ± 1,7	0,0 ± 0,0	100	224
nov 1999	11,9 ± 5,5	4,4 ± 3,5	33,3 ± 8,0	9,6 ± 5,0	5,9 ± 4,0	21,5 ± 6,9	12,6 ± 5,6	0,7 ± 1,5	100	71,8 ± 6,4	26,1 ± 6,3	2,1 ± 2,1	0,0 ± 0,0	100	188
maj 2000	9,1 ± 4,7	6,3 ± 4,0	28,0 ± 7,4	13,3 ± 5,6	9,1 ± 4,7	25,2 ± 7,1	8,4 ± 4,5	0,7 ± 1,4	100	69,8 ± 6,3	27,3 ± 6,1	2,9 ± 2,3	0,0 ± 0,0	100	205
nov 2000	7,6 ± 4,8	4,2 ± 3,6	28,8 ± 8,2	10,2 ± 5,5	9,3 ± 5,3	26,3 ± 7,9	13,6 ± 6,2	0,0 ± 0,0	100	69,8 ± 6,9	29,6 ± 6,9	0,6 ± 1,2	0,0 ± 0,0	100	169
maj 2001	5,8 ± 3,7	8,4 ± 4,4	26,6 ± 7,0	9,7 ± 4,7	5,8 ± 3,7	29,2 ± 7,2	14,3 ± 5,5	0,0 ± 0,0	100	67,0 ± 6,1	30,4 ± 6,0	2,6 ± 2,1	0,0 ± 0,0	100	230
nov 2001	7,9 ± 4,7	8,7 ± 4,9	34,9 ± 8,3	9,5 ± 5,1	7,1 ± 4,5	23,0 ± 7,4	8,7 ± 4,9	0,0 ± 0,0	100	69,6 ± 6,7	29,8 ± 6,7	0,6 ± 1,1	0,0 ± 0,0	100	181
<b>Icke yrkesverksamma män</b>															
maj 1998	7,0 ± 1,7	6,5 ± 1,6	24,8 ± 2,8	4,3 ± 1,3	3,7 ± 1,2	44,8 ± 3,3	7,4 ± 1,7	1,6 ± 0,8	100	73,8 ± 2,5	23,8 ± 2,4	2,3 ± 0,9	0,0 ± 0,0	100	1 204
nov 1998	5,9 ± 1,5	5,6 ± 1,5	22,6 ± 2,7	8,4 ± 1,8	3,1 ± 1,1	42,6 ± 3,2	10,0 ± 1,9	2,0 ± 0,9	100	79,4 ± 2,3	18,9 ± 2,3	1,7 ± 0,8	0,0 ± 0,0	100	1 158
maj 1999	5,9 ± 1,5	5,7 ± 1,5	23,9 ± 2,8	9,2 ± 1,9	3,5 ± 1,2	39,9 ± 3,2	10,8 ± 2,0	1,2 ± 0,7	100	79,4 ± 2,3	18,7 ± 2,2	2,0 ± 0,8	0,0 ± 0,0	100	1 167
nov 1999	4,9 ± 1,4	5,7 ± 1,5	26,3 ± 2,9	8,6 ± 1,8	2,4 ± 1,0	41,6 ± 3,2	9,6 ± 1,9	0,9 ± 0,6	100	76,9 ± 2,4	20,9 ± 2,3	2,2 ± 0,8	0,0 ± 0,0	100	1 178
maj 2000	6,4 ± 1,6	4,7 ± 1,4	23,9 ± 2,9	9,1 ± 1,9	3,7 ± 1,3	39,2 ± 3,3	11,8 ± 2,2	1,3 ± 0,8	100	75,6 ± 2,5	22,3 ± 2,4	2,1 ± 0,8	0,0 ± 0,0	100	1 136
nov 2000	5,9 ± 1,6	3,4 ± 1,3	23,3 ± 2,9	9,5 ± 2,0	2,8 ± 1,1	43,8 ± 3,4	9,8 ± 2,1	1,6 ± 0,9	100	76,5 ± 2,6	21,6 ± 2,5	1,9 ± 0,8	0,0 ± 0,0	100	1 045
maj 2001	8,7 ± 2,0	3,9 ± 1,4	20,3 ± 2,8	6,9 ± 1,8	2,6 ± 1,1	45,3 ± 3,5	10,3 ± 2,1	2,1 ± 1,0	100	74,4 ± 2,6	24,2 ± 2,6	1,4 ± 0,7	0,0 ± 0,0	100	1 047
nov 2001	6,4 ± 1,7	4,0 ± 1,4	20,1 ± 2,8	8,7 ± 1,9	1,5 ± 0,8	48,9 ± 3,4	8,8 ± 2,0	1,6 ± 0,9	100	75,9 ± 2,6	22,2 ± 2,5	1,9 ± 0,8	0,0 ± 0,0	100	1 075
<b>Icke yrkesverksamma kvinnor</b>															
maj 1998	6,0 ± 1,4	6,5 ± 1,5	22,3 ± 2,5	6,9 ± 1,5	6,3 ± 1,5	44,3 ± 3,0	7,0 ± 1,5	0,8 ± 0,5	100	69,9 ± 2,3	27,6 ± 2,2	2,4 ± 0,8	0,0 ± 0,0	100	1 527
nov 1998	5,4 ± 1,3	5,4 ± 1,3	17,4 ± 2,2	13,4 ± 2,0	4,5 ± 1,2	41,9 ± 2,8	10,0 ± 1,7	1,9 ± 0,8	100	77,2 ± 2,1	19,9 ± 2,0	2,9 ± 0,9	0,0 ± 0,0	100	1 501
maj 1999	5,2 ± 1,3	4,6 ± 1,3	20,3 ± 2,4	15,0 ± 2,1	5,1 ± 1,3	38,9 ± 2,9	10,0 ± 1,8	0,8 ± 0,6	100	74,4 ± 2,3	23,1 ± 2,2	2,4 ± 0,8	0,0 ± 0,0	100	1 440
nov 1999	5,2 ± 1,3	5,9 ± 1,4	18,9 ± 2,4	13,7 ± 2,1	5,8 ± 1,4	38,9 ± 2,9	11,1 ± 1,9	0,6 ± 0,5	100	71,6 ± 2,3	27,2 ± 2,3	1,2 ± 0,6	0,0 ± 0,0	100	1 492
maj 2000	6,5 ± 1,5	6,0 ± 1,5	18,0 ± 2,4	11,7 ± 2,0	5,2 ± 1,4	38,9 ± 3,0	13,1 ± 2,1	0,7 ± 0,5	100	71,2 ± 2,4	26,5 ± 2,3	2,3 ± 0,8	0,0 ± 0,0	100	1 387
nov 2000	5,3 ± 1,4	5,0 ± 1,4	20,1 ± 2,6	13,7 ± 2,2	4,0 ± 1,3	38,3 ± 3,1	13,2 ± 2,2	0,5 ± 0,5	100	70,5 ± 2,4	27,3 ± 2,4	2,2 ± 0,8	0,0 ± 0,0	100	1 348
maj 2001	8,6 ± 1,8	5,9 ± 1,5	16,2 ± 2,4	10,0 ± 1,9	5,1 ± 1,4	42,2 ± 3,2	11,6 ± 2,1	0,4 ± 0,4	100	71,0 ± 2,5	26,9 ± 2,4	2,1 ± 0,8	0,0 ± 0,0	100	1 311
nov 2001	6,3 ± 1,5	5,3 ± 1,4	16,3 ± 2,3	11,5 ± 2,0	4,2 ± 1,3	45,3 ± 3,1	10,7 ± 2,0	0,4 ± 0,4	100	68,4 ± 2,4	29,4 ± 2,4	2,3 ± 0,8	0,0 ± 0,0	100	1 410

**Tabell 14 Partisympatier efter fackförbund (yrkesverksamma)**  
(forts)

	Med partisympati %									Hela nettourvalet %					S:a	Antal i urvalet
	c	fp	m	kd	mp	s	v	övr	S:a	Med parti-sympati	Ingen sympati Vet ej	Vägrat	Ej an-träffad			
<b>LO-medlemmar</b>																
	(yrkesverksamma)															
maj 1998	5,3 ± 1,3	2,6 ± 0,9	14,8 ± 2,0	2,9 ± 1,0	5,5 ± 1,3	57,5 ± 2,9	11,0 ± 1,8	0,6 ± 0,5	100	65,9 ± 2,2	32,7 ± 2,2	1,4 ± 0,6	0,0 ± 0,0	100	1 755	
nov 1998	4,7 ± 1,2	1,9 ± 0,8	11,5 ± 1,7	5,9 ± 1,3	4,1 ± 1,1	56,0 ± 2,7	14,6 ± 1,9	1,3 ± 0,6	100	76,5 ± 2,0	21,7 ± 2,0	1,7 ± 0,6	0,0 ± 0,0	100	1 688	
maj 1999	3,5 ± 1,0	1,3 ± 0,6	13,1 ± 1,9	5,7 ± 1,3	4,4 ± 1,2	52,5 ± 2,8	19,2 ± 2,2	0,3 ± 0,3	100	73,9 ± 2,2	24,3 ± 2,1	1,7 ± 0,6	0,0 ± 0,0	100	1 607	
nov 1999	4,1 ± 1,1	1,2 ± 0,6	12,2 ± 1,9	5,6 ± 1,3	4,7 ± 1,2	54,9 ± 2,8	16,9 ± 2,1	0,4 ± 0,4	100	70,8 ± 2,2	28,0 ± 2,1	1,3 ± 0,5	0,0 ± 0,0	100	1 703	
maj 2000	3,2 ± 1,0	1,9 ± 0,8	11,1 ± 1,9	5,0 ± 1,3	4,3 ± 1,2	56,3 ± 2,9	17,9 ± 2,3	0,3 ± 0,3	100	69,9 ± 2,3	28,4 ± 2,2	1,7 ± 0,6	0,0 ± 0,0	100	1 566	
nov 2000	3,2 ± 1,0	1,3 ± 0,7	9,7 ± 1,7	6,0 ± 1,4	4,7 ± 1,2	55,6 ± 2,9	19,0 ± 2,3	0,5 ± 0,4	100	66,5 ± 2,3	31,7 ± 2,2	1,8 ± 0,6	0,0 ± 0,0	100	1 669	
maj 2001	4,5 ± 1,3	1,1 ± 0,6	9,5 ± 1,8	5,8 ± 1,4	3,3 ± 1,1	56,5 ± 3,0	18,4 ± 2,3	0,9 ± 0,6	100	67,9 ± 2,3	30,6 ± 2,3	1,5 ± 0,6	0,0 ± 0,0	100	1 561	
nov 2001	4,9 ± 1,3	1,4 ± 0,7	9,2 ± 1,7	4,4 ± 1,2	2,4 ± 0,9	61,4 ± 2,9	15,8 ± 2,2	0,5 ± 0,4	100	66,2 ± 2,3	32,1 ± 2,3	1,7 ± 0,6	0,0 ± 0,0	100	1 637	
<b>TCO-medlemmar</b>																
	(yrkesverksamma)															
maj 1998	3,6 ± 1,3	8,3 ± 2,0	26,9 ± 3,1	3,8 ± 1,4	7,2 ± 1,8	39,3 ± 3,5	10,9 ± 2,2	0,0 ± 0,0	100	73,2 ± 2,7	24,9 ± 2,6	1,9 ± 0,8	0,0 ± 0,0	100	1 050	
nov 1998	2,9 ± 1,1	8,0 ± 1,8	24,5 ± 2,8	7,9 ± 1,8	6,7 ± 1,6	38,2 ± 3,1	11,5 ± 2,1	0,2 ± 0,3	100	82,1 ± 2,2	15,5 ± 2,1	2,3 ± 0,9	0,0 ± 0,0	100	1 120	
maj 1999	3,5 ± 1,2	7,0 ± 1,7	25,5 ± 2,9	8,5 ± 1,9	5,3 ± 1,5	37,1 ± 3,2	13,2 ± 2,3	0,0 ± 0,0	100	78,7 ± 2,4	19,7 ± 2,4	1,6 ± 0,8	0,0 ± 0,0	100	1 097	
nov 1999	3,7 ± 1,3	7,8 ± 1,8	26,1 ± 3,0	8,7 ± 1,9	4,8 ± 1,5	37,2 ± 3,3	11,4 ± 2,2	0,4 ± 0,4	100	74,6 ± 2,6	23,2 ± 2,5	2,2 ± 0,9	0,0 ± 0,0	100	1 090	
maj 2000	3,6 ± 1,3	7,0 ± 1,8	24,9 ± 3,1	7,1 ± 1,8	6,2 ± 1,7	36,8 ± 3,5	13,8 ± 2,5	0,8 ± 0,6	100	75,8 ± 2,7	22,3 ± 2,6	1,9 ± 0,9	0,0 ± 0,0	100	987	
nov 2000	1,9 ± 1,0	6,5 ± 1,8	26,1 ± 3,2	7,1 ± 1,9	3,7 ± 1,4	38,3 ± 3,5	16,0 ± 2,7	0,5 ± 0,5	100	73,2 ± 2,7	24,9 ± 2,7	1,9 ± 0,8	0,0 ± 0,0	100	1 007	
maj 2001	5,3 ± 1,6	5,7 ± 1,7	24,9 ± 3,1	6,8 ± 1,8	4,1 ± 1,4	39,2 ± 3,5	13,8 ± 2,5	0,3 ± 0,4	100	75,0 ± 2,7	23,0 ± 2,6	2,0 ± 0,9	0,0 ± 0,0	100	984	
nov 2001	4,5 ± 1,4	5,4 ± 1,5	23,8 ± 2,9	7,4 ± 1,8	3,8 ± 1,3	43,6 ± 3,4	11,4 ± 2,2	0,1 ± 0,2	100	75,3 ± 2,6	23,7 ± 2,5	0,9 ± 0,6	0,0 ± 0,0	100	1 091	
<b>SACO-medlemmar</b>																
	(yrkesverksamma)															
maj 1998	1,6 ± 1,4	19,9 ± 4,5	39,1 ± 5,5	2,6 ± 1,8	6,5 ± 2,8	22,8 ± 4,7	6,8 ± 2,8	0,7 ± 0,9	100	80,2 ± 4,0	18,3 ± 3,9	1,6 ± 1,2	0,0 ± 0,0	100	383	
nov 1998	3,8 ± 2,1	16,6 ± 4,1	34,8 ± 5,3	6,1 ± 2,7	6,7 ± 2,8	21,1 ± 4,5	10,9 ± 3,5	0,0 ± 0,0	100	82,6 ± 3,8	14,3 ± 3,5	3,2 ± 1,8	0,0 ± 0,0	100	379	
maj 1999	2,1 ± 1,5	14,4 ± 3,7	35,5 ± 5,1	10,0 ± 3,2	6,7 ± 2,7	21,1 ± 4,3	10,0 ± 3,2	0,3 ± 0,6	100	82,6 ± 3,7	16,0 ± 3,5	1,5 ± 1,2	0,0 ± 0,0	100	413	
nov 1999	2,8 ± 1,8	15,3 ± 3,9	34,6 ± 5,2	10,7 ± 3,4	5,5 ± 2,5	20,2 ± 4,4	10,7 ± 3,4	0,3 ± 0,6	100	78,2 ± 4,0	19,4 ± 3,8	2,4 ± 1,5	0,0 ± 0,0	100	418	
maj 2000	2,4 ± 1,7	14,0 ± 3,8	34,2 ± 5,1	9,8 ± 3,2	5,2 ± 2,4	24,1 ± 4,6	9,8 ± 3,2	0,6 ± 0,8	100	81,6 ± 3,8	17,2 ± 3,7	1,2 ± 1,1	0,0 ± 0,0	100	402	
nov 2000	3,0 ± 1,9	12,5 ± 3,7	28,3 ± 5,1	9,9 ± 3,4	7,9 ± 3,0	25,0 ± 4,9	12,8 ± 3,8	0,7 ± 0,9	100	79,0 ± 4,1	18,7 ± 3,9	2,3 ± 1,5	0,0 ± 0,0	100	385	
maj 2001	5,2 ± 2,6	15,9 ± 4,2	26,9 ± 5,1	7,2 ± 3,0	7,2 ± 3,0	25,2 ± 5,0	12,4 ± 3,8	0,0 ± 0,0	100	80,3 ± 4,1	17,5 ± 3,9	2,2 ± 1,5	0,0 ± 0,0	100	361	
nov 2001	3,8 ± 2,1	14,0 ± 3,8	29,8 ± 5,1	4,4 ± 2,3	6,4 ± 2,7	30,2 ± 5,1	11,1 ± 3,5	0,3 ± 0,6	100	79,6 ± 4,0	18,2 ± 3,8	2,3 ± 1,5	0,0 ± 0,0	100	396	
<b>Ej fackanslutna anställda</b>																
	(yrkesverksamma)															
maj 1998	5,5 ± 2,1	5,1 ± 2,0	54,3 ± 4,6	4,0 ± 1,8	5,5 ± 2,1	19,3 ± 3,6	5,3 ± 2,1	0,9 ± 0,9	100	70,8 ± 3,5	28,1 ± 3,5	1,1 ± 0,8	0,0 ± 0,0	100	637	
nov 1998	3,4 ± 1,6	7,7 ± 2,3	52,3 ± 4,4	8,3 ± 2,4	5,7 ± 2,0	16,8 ± 3,3	5,2 ± 1,9	0,6 ± 0,7	100	77,2 ± 3,2	20,0 ± 3,1	2,8 ± 1,3	0,0 ± 0,0	100	654	
maj 1999	3,4 ± 1,6	7,0 ± 2,2	49,9 ± 4,4	9,2 ± 2,5	7,4 ± 2,3	16,5 ± 3,2	6,4 ± 2,1	0,4 ± 0,6	100	75,4 ± 3,3	22,0 ± 3,2	2,6 ± 1,2	0,0 ± 0,0	100	667	
nov 1999	3,6 ± 1,6	6,9 ± 2,2	48,1 ± 4,4	8,9 ± 2,5	7,7 ± 2,3	17,2 ± 3,3	7,7 ± 2,3	0,0 ± 0,0	100	71,3 ± 3,3	27,0 ± 3,3	1,7 ± 1,0	0,0 ± 0,0	100	711	
maj 2000	3,8 ± 1,6	7,0 ± 2,2	48,1 ± 4,3	8,0 ± 2,3	8,0 ± 2,3	16,7 ± 3,2	7,8 ± 2,3	0,8 ± 0,7	100	70,5 ± 3,3	28,0 ± 3,2	1,5 ± 0,9	0,0 ± 0,0	100	749	
nov 2000	3,6 ± 1,6	7,5 ± 2,3	45,0 ± 4,3	9,1 ± 2,5	5,2 ± 1,9	19,0 ± 3,4	10,3 ± 2,7	0,4 ± 0,6	100	66,9 ± 3,4	32,5 ± 3,3	0,7 ± 0,6	0,0 ± 0,0	100	755	
maj 2001	5,5 ± 2,0	7,7 ± 2,4	42,0 ± 4,4	7,7 ± 2,4	4,0 ± 1,7	21,0 ± 3,6	11,9 ± 2,9	0,2 ± 0,4	100	65,7 ± 3,4	32,4 ± 3,3	1,9 ± 1,0	0,0 ± 0,0	100	753	
nov 2001	4,3 ± 1,7	8,0 ± 2,3	43,1 ± 4,2	6,7 ± 2,1	4,5 ± 1,8	25,0 ± 3,7	7,8 ± 2,3	0,6 ± 0,6	100	67,7 ± 3,3	31,2 ± 3,2	1,1 ± 0,7	0,0 ± 0,0	100	792	

**Tabell 14 Partisympatier efter fackförbund (yrkesverksamma)**  
(forts)

Med partisypati %										Hela nettourvalet %					
c	fp	m	kd	mp	s	v	övr	S:a	Med parti-sympati	Ingen sympati Vet ej	Vägrat	Ej an-träffad	S:a	Antal i urvalet	
<b>Övriga yrkesverksamma</b>															
maj 1998	8,4 ± 2,4	5,7 ± 2,0	51,2 ± 4,3	3,5 ± 1,6	4,5 ± 1,8	19,5 ± 3,4	6,3 ± 2,1	1,0 ± 0,9	100	74,1 ± 3,3	24,2 ± 3,2	1,7 ± 1,0	0,0 ± 0,0	100	691
nov 1998	9,6 ± 2,5	4,3 ± 1,8	47,6 ± 4,3	8,4 ± 2,4	6,2 ± 2,1	16,6 ± 3,2	6,2 ± 2,1	1,2 ± 0,9	100	79,3 ± 3,1	19,0 ± 3,0	1,7 ± 1,0	0,0 ± 0,0	100	647
maj 1999	9,4 ± 2,4	3,2 ± 1,4	44,1 ± 4,1	9,0 ± 2,4	4,4 ± 1,7	19,9 ± 3,3	8,8 ± 2,3	1,2 ± 0,9	100	78,6 ± 3,0	19,4 ± 2,9	1,9 ± 1,0	0,0 ± 0,0	100	721
nov 1999	11,3 ± 2,8	5,3 ± 2,0	42,3 ± 4,4	9,4 ± 2,6	4,5 ± 1,8	20,3 ± 3,6	6,3 ± 2,2	0,6 ± 0,7	100	72,2 ± 3,4	25,9 ± 3,3	1,9 ± 1,0	0,0 ± 0,0	100	677
maj 2000	11,7 ± 2,9	6,0 ± 2,1	40,3 ± 4,4	8,6 ± 2,5	4,7 ± 1,9	21,6 ± 3,7	6,0 ± 2,1	1,2 ± 1,0	100	72,4 ± 3,4	25,6 ± 3,3	2,1 ± 1,1	0,0 ± 0,0	100	673
nov 2000	9,3 ± 2,8	3,9 ± 1,9	39,4 ± 4,7	11,5 ± 3,1	5,1 ± 2,1	23,2 ± 4,1	6,9 ± 2,5	0,7 ± 0,8	100	70,5 ± 3,7	27,8 ± 3,6	1,7 ± 1,1	0,0 ± 0,0	100	580
maj 2001	9,7 ± 2,6	5,3 ± 2,0	36,6 ± 4,2	9,5 ± 2,6	3,6 ± 1,6	25,3 ± 3,8	9,5 ± 2,6	0,6 ± 0,7	100	72,2 ± 3,3	25,4 ± 3,2	2,4 ± 1,1	0,0 ± 0,0	100	701
nov 2001	11,7 ± 2,9	4,6 ± 1,9	39,9 ± 4,4	8,4 ± 2,5	2,9 ± 1,5	23,2 ± 3,8	8,6 ± 2,5	0,8 ± 0,8	100	75,1 ± 3,4	23,0 ± 3,3	1,9 ± 1,1	0,0 ± 0,0	100	638
<b>Icke yrkesverksamma</b>															
maj 1998	6,4 ± 1,1	6,5 ± 1,1	23,4 ± 1,9	5,7 ± 1,0	5,1 ± 1,0	44,5 ± 2,2	7,2 ± 1,2	1,1 ± 0,5	100	71,7 ± 1,7	26,0 ± 1,6	2,4 ± 0,6	0,0 ± 0,0	100	2 731
nov 1998	5,6 ± 1,0	5,5 ± 1,0	19,7 ± 1,7	11,2 ± 1,4	3,9 ± 0,8	42,2 ± 2,1	10,0 ± 1,3	1,9 ± 0,6	100	78,1 ± 1,6	19,5 ± 1,5	2,4 ± 0,6	0,0 ± 0,0	100	2 659
maj 1999	5,6 ± 1,0	5,1 ± 1,0	22,0 ± 1,8	12,3 ± 1,4	4,4 ± 0,9	39,3 ± 2,1	10,4 ± 1,3	1,0 ± 0,4	100	76,6 ± 1,6	21,1 ± 1,6	2,2 ± 0,6	0,0 ± 0,0	100	2 607
nov 1999	5,1 ± 1,0	5,8 ± 1,0	22,3 ± 1,8	11,4 ± 1,4	4,3 ± 0,9	40,1 ± 2,2	10,4 ± 1,4	0,7 ± 0,4	100	73,9 ± 1,7	24,4 ± 1,6	1,7 ± 0,5	0,0 ± 0,0	100	2 670
maj 2000	6,4 ± 1,1	5,4 ± 1,0	20,7 ± 1,9	10,5 ± 1,4	4,5 ± 0,9	39,0 ± 2,2	12,5 ± 1,5	1,0 ± 0,5	100	73,2 ± 1,7	24,6 ± 1,7	2,2 ± 0,6	0,0 ± 0,0	100	2 523
nov 2000	5,6 ± 1,1	4,2 ± 0,9	21,6 ± 1,9	11,8 ± 1,5	3,4 ± 0,9	40,8 ± 2,3	11,6 ± 1,5	1,0 ± 0,5	100	73,1 ± 1,8	24,8 ± 1,7	2,1 ± 0,6	0,0 ± 0,0	100	2 393
maj 2001	8,7 ± 1,3	5,0 ± 1,0	18,1 ± 1,8	8,6 ± 1,3	3,9 ± 0,9	43,6 ± 2,4	11,0 ± 1,5	1,2 ± 0,5	100	72,5 ± 1,8	25,7 ± 1,8	1,8 ± 0,5	0,0 ± 0,0	100	2 358
nov 2001	6,4 ± 1,1	4,7 ± 1,0	18,0 ± 1,8	10,2 ± 1,4	2,9 ± 0,8	47,0 ± 2,3	9,8 ± 1,4	1,0 ± 0,5	100	71,6 ± 1,8	26,3 ± 1,7	2,1 ± 0,6	0,0 ± 0,0	100	2 485
<b>Övriga inklusive bortfall, se tabell 12</b>															
<b>Hela väljarkåren</b>															
maj 1998	5,6 ± 0,6	6,5 ± 0,7	28,4 ± 1,2	4,3 ± 0,6	5,6 ± 0,6	40,6 ± 1,3	8,3 ± 0,8	0,8 ± 0,2	100	54,6 ± 1,0	20,8 ± 0,8	10,3 ± 0,6	14,3 ± 0,7	100	9 439
nov 1998	5,1 ± 0,6	5,8 ± 0,6	24,9 ± 1,1	8,6 ± 0,7	4,9 ± 0,6	38,9 ± 1,3	10,6 ± 0,8	1,2 ± 0,3	100	60,1 ± 1,0	14,7 ± 0,7	11,9 ± 0,7	13,3 ± 0,7	100	9 348
maj 1999	4,7 ± 0,6	5,1 ± 0,6	26,3 ± 1,2	9,5 ± 0,8	4,9 ± 0,6	36,6 ± 1,3	12,2 ± 0,9	0,6 ± 0,2	100	57,8 ± 1,0	16,0 ± 0,7	11,7 ± 0,7	14,4 ± 0,7	100	9 446
nov 1999	4,9 ± 0,6	5,7 ± 0,6	25,6 ± 1,2	9,2 ± 0,8	4,9 ± 0,6	37,8 ± 1,3	11,4 ± 0,9	0,5 ± 0,2	100	57,5 ± 1,0	19,9 ± 0,8	9,8 ± 0,6	12,8 ± 0,7	100	9 246
maj 2000	5,3 ± 0,6	5,6 ± 0,6	24,9 ± 1,2	8,3 ± 0,8	5,1 ± 0,6	37,5 ± 1,3	12,5 ± 0,9	0,8 ± 0,2	100	54,7 ± 1,0	18,9 ± 0,8	11,1 ± 0,6	15,4 ± 0,7	100	9 214
nov 2000	4,4 ± 0,6	4,7 ± 0,6	23,9 ± 1,2	9,3 ± 0,8	4,4 ± 0,6	39,0 ± 1,4	13,5 ± 1,0	0,7 ± 0,2	100	53,5 ± 1,0	20,6 ± 0,8	11,8 ± 0,7	14,1 ± 0,7	100	9 001
maj 2001	6,8 ± 0,7	5,2 ± 0,6	22,2 ± 1,2	7,6 ± 0,8	4,0 ± 0,6	40,4 ± 1,4	13,1 ± 1,0	0,7 ± 0,2	100	53,0 ± 1,0	19,8 ± 0,8	14,0 ± 0,7	13,2 ± 0,7	100	9 072
nov 2001	5,9 ± 0,7	5,0 ± 0,6	22,6 ± 1,2	7,6 ± 0,7	3,3 ± 0,5	43,9 ± 1,4	11,1 ± 0,9	0,6 ± 0,2	100	55,7 ± 1,0	21,2 ± 0,8	11,5 ± 0,7	11,7 ± 0,7	100	9 004



**Tabell 16 Partis sympatier efter tötortsbefolkningens omfattning i mantalsskrivningskommunen**

Redovisade skattningar är procenttal ± dubbla standardavvikelsen. Det intervall som bildas utgör ett 95-procentigt konfidensintervall, dvs ett intervall som med 95% sannolikhet innehåller det riktiga populationsvärdet om inga systematiska fel förekommer

Partis sympatifördelningar är ej direkt jämförbara med valresultat bl.a. eftersom frågorna ej gäller "partival" utan "bästa parti"

	Med partis sympati %										Hela nettourvalet %					S:a	Antal i urvalet
	c	fp	m	kd	mp	s	v	övr	S:a	Med partis sympati	Ingen sympati Vet ej	Vägrat	Ej anträffad				
<b>Mindre än 50 % tötortsbefolkning</b>																	
maj 1998	15,1 ± 6,3	3,2 ± 3,1	23,8 ± 7,4	4,0 ± 3,4	5,6 ± 4,0	39,7 ± 8,5	8,7 ± 4,9	0,0 ± 0,0	100	52,9 ± 6,3	26,1 ± 5,6	9,2 ± 3,7	11,8 ± 4,1	100	238		
nov 1998	12,0 ± 5,7	3,2 ± 3,1	23,2 ± 7,4	8,0 ± 4,8	6,4 ± 4,3	39,2 ± 8,6	7,2 ± 4,5	0,8 ± 1,6	100	54,1 ± 6,4	19,9 ± 5,2	12,6 ± 4,3	13,4 ± 4,4	100	231		
maj 1999	12,7 ± 5,6	3,0 ± 2,9	25,4 ± 7,4	8,2 ± 4,7	3,7 ± 3,2	31,3 ± 7,9	13,4 ± 5,8	2,2 ± 2,5	100	54,7 ± 6,2	17,1 ± 4,7	10,6 ± 3,9	17,6 ± 4,8	100	245		
nov 1999	16,7 ± 7,0	5,6 ± 4,3	17,6 ± 7,2	12,0 ± 6,1	4,6 ± 4,0	30,6 ± 8,7	12,0 ± 6,1	0,9 ± 1,8	100	53,2 ± 6,9	24,1 ± 5,9	10,8 ± 4,3	11,8 ± 4,4	100	203		
maj 2000	21,1 ± 7,7	2,8 ± 3,1	20,2 ± 7,5	11,0 ± 5,9	2,8 ± 3,1	26,6 ± 8,3	14,7 ± 6,6	0,9 ± 1,8	100	52,9 ± 6,8	23,3 ± 5,8	9,7 ± 4,0	14,1 ± 4,8	100	206		
nov 2000	14,2 ± 6,4	1,8 ± 2,4	18,6 ± 7,2	10,6 ± 5,7	3,5 ± 3,4	36,3 ± 8,9	13,3 ± 6,3	1,8 ± 2,4	100	55,9 ± 6,9	26,2 ± 6,1	10,9 ± 4,3	6,9 ± 3,5	100	202		
maj 2001	18,3 ± 7,1	0,9 ± 1,7	13,0 ± 6,2	7,8 ± 4,9	6,1 ± 4,4	41,7 ± 9,0	11,3 ± 5,8	0,9 ± 1,7	100	56,7 ± 6,8	25,1 ± 6,0	10,3 ± 4,2	7,9 ± 3,7	100	203		
nov 2001	18,5 ± 7,3	2,8 ± 3,1	16,7 ± 7,0	7,4 ± 4,9	4,6 ± 4,0	37,0 ± 9,1	13,0 ± 6,3	0,0 ± 0,0	100	58,1 ± 7,1	25,3 ± 6,3	11,3 ± 4,6	5,4 ± 3,2	100	186		
<b>50-89 % tötortsbefolkning</b>																	
maj 1998	7,5 ± 0,9	5,4 ± 0,8	25,3 ± 1,5	4,5 ± 0,7	5,8 ± 0,8	42,8 ± 1,7	8,1 ± 1,0	0,6 ± 0,3	100	55,8 ± 1,3	22,1 ± 1,1	10,0 ± 0,8	12,0 ± 0,9	100	5 605		
nov 1998	6,9 ± 0,9	4,7 ± 0,7	21,6 ± 1,4	9,0 ± 1,0	5,3 ± 0,8	40,8 ± 1,7	10,5 ± 1,0	1,2 ± 0,4	100	61,4 ± 1,3	15,7 ± 1,0	11,7 ± 0,9	11,2 ± 0,8	100	5 549		
maj 1999	6,3 ± 0,8	4,2 ± 0,7	23,0 ± 1,4	9,6 ± 1,0	5,3 ± 0,8	38,8 ± 1,7	12,1 ± 1,1	0,7 ± 0,3	100	58,8 ± 1,3	17,4 ± 1,0	11,8 ± 0,8	12,0 ± 0,9	100	5 615		
nov 1999	6,6 ± 0,9	4,8 ± 0,7	22,4 ± 1,4	9,5 ± 1,0	4,7 ± 0,7	39,8 ± 1,7	11,7 ± 1,1	0,4 ± 0,2	100	58,7 ± 1,3	21,3 ± 1,1	10,0 ± 0,8	10,1 ± 0,8	100	5 474		
maj 2000	7,1 ± 0,9	4,9 ± 0,8	20,9 ± 1,4	8,8 ± 1,0	4,8 ± 0,8	39,9 ± 1,7	12,8 ± 1,2	0,8 ± 0,3	100	56,1 ± 1,3	19,8 ± 1,1	11,7 ± 0,9	12,4 ± 0,9	100	5 428		
nov 2000	5,7 ± 0,8	4,3 ± 0,7	20,3 ± 1,5	9,7 ± 1,1	4,3 ± 0,7	40,9 ± 1,8	14,2 ± 1,3	0,6 ± 0,3	100	54,6 ± 1,3	22,3 ± 1,1	11,6 ± 0,9	11,5 ± 0,9	100	5 285		
maj 2001	8,8 ± 1,0	4,5 ± 0,8	19,4 ± 1,5	8,0 ± 1,0	3,5 ± 0,7	41,9 ± 1,8	13,3 ± 1,3	0,6 ± 0,3	100	53,5 ± 1,3	20,7 ± 1,1	14,0 ± 0,9	11,8 ± 0,9	100	5 329		
nov 2001	7,8 ± 1,0	4,3 ± 0,7	19,4 ± 1,4	8,1 ± 1,0	3,1 ± 0,6	46,5 ± 1,8	10,2 ± 1,1	0,6 ± 0,3	100	56,5 ± 1,3	22,3 ± 1,1	10,9 ± 0,8	10,4 ± 0,8	100	5 401		
<b>90-99 % tötortsbefolkning</b>																	
maj 1998	2,0 ± 0,7	8,2 ± 1,4	32,6 ± 2,4	3,9 ± 1,0	5,2 ± 1,1	38,8 ± 2,5	8,4 ± 1,4	1,1 ± 0,5	100	54,1 ± 1,9	19,7 ± 1,5	10,3 ± 1,1	15,9 ± 1,4	100	2 724		
nov 1998	1,6 ± 0,6	7,2 ± 1,3	28,2 ± 2,2	8,3 ± 1,4	4,3 ± 1,0	38,3 ± 2,4	10,8 ± 1,5	1,3 ± 0,6	100	58,8 ± 1,9	13,7 ± 1,3	12,3 ± 1,2	15,2 ± 1,4	100	2 691		
maj 1999	1,6 ± 0,6	6,1 ± 1,2	30,1 ± 2,3	10,2 ± 1,5	4,5 ± 1,0	35,2 ± 2,4	11,9 ± 1,6	0,5 ± 0,3	100	56,9 ± 1,9	15,2 ± 1,4	11,6 ± 1,2	16,4 ± 1,4	100	2 710		
nov 1999	1,6 ± 0,7	6,6 ± 1,3	27,7 ± 2,3	8,5 ± 1,5	5,8 ± 1,2	38,5 ± 2,5	10,7 ± 1,6	0,7 ± 0,4	100	56,2 ± 1,9	18,8 ± 1,5	9,8 ± 1,2	15,2 ± 1,4	100	2 502		
maj 2000	1,6 ± 0,7	6,0 ± 1,3	29,0 ± 2,4	7,1 ± 1,4	6,3 ± 1,3	37,5 ± 2,6	11,6 ± 1,7	0,9 ± 0,5	100	54,5 ± 1,9	17,8 ± 1,5	10,5 ± 1,2	17,2 ± 1,5	100	2 523		
nov 2000	1,9 ± 0,7	4,3 ± 1,1	25,7 ± 2,4	8,7 ± 1,5	4,8 ± 1,2	40,9 ± 2,7	12,8 ± 1,8	1,0 ± 0,6	100	51,5 ± 2,0	18,5 ± 1,5	11,7 ± 1,3	18,3 ± 1,5	100	2 481		
maj 2001	3,2 ± 1,0	6,0 ± 1,3	23,8 ± 2,3	7,1 ± 1,4	4,8 ± 1,2	41,5 ± 2,7	12,6 ± 1,8	1,0 ± 0,6	100	51,1 ± 2,0	18,7 ± 1,5	14,6 ± 1,4	15,6 ± 1,4	100	2 497		
nov 2001	1,6 ± 0,7	6,2 ± 1,3	24,7 ± 2,3	7,3 ± 1,4	3,8 ± 1,0	43,9 ± 2,7	11,6 ± 1,7	0,8 ± 0,5	100	54,7 ± 2,0	20,5 ± 1,6	12,0 ± 1,3	12,7 ± 1,3	100	2 402		
<b>100 % tötortsbefolkning</b>																	
maj 1998	1,2 ± 1,0	9,9 ± 2,8	38,0 ± 4,6	3,5 ± 1,8	5,2 ± 2,1	31,5 ± 4,4	9,6 ± 2,8	1,2 ± 1,0	100	48,9 ± 3,3	13,8 ± 2,3	12,5 ± 2,2	24,9 ± 2,9	100	872		
nov 1998	1,6 ± 1,1	9,7 ± 2,6	37,1 ± 4,2	7,7 ± 2,3	3,9 ± 1,7	27,6 ± 3,9	11,1 ± 2,7	1,4 ± 1,0	100	57,8 ± 3,3	9,6 ± 2,0	11,6 ± 2,1	21,0 ± 2,7	100	877		
maj 1999	1,9 ± 1,2	8,7 ± 2,5	36,8 ± 4,3	6,6 ± 2,2	4,1 ± 1,8	27,9 ± 4,0	13,6 ± 3,1	0,4 ± 0,6	100	55,3 ± 3,3	9,5 ± 1,9	12,0 ± 2,2	23,3 ± 2,8	100	876		
nov 1999	1,5 ± 1,0	8,3 ± 2,2	39,7 ± 3,9	8,8 ± 2,3	3,9 ± 1,6	26,5 ± 3,6	11,0 ± 2,5	0,3 ± 0,5	100	55,5 ± 3,0	14,5 ± 2,1	8,8 ± 1,7	21,2 ± 2,5	100	1 067		
maj 2000	1,2 ± 0,9	9,5 ± 2,6	38,9 ± 4,2	7,7 ± 2,3	4,1 ± 1,7	25,3 ± 3,8	12,8 ± 2,9	0,6 ± 0,7	100	48,0 ± 3,0	15,9 ± 2,2	9,7 ± 1,8	26,5 ± 2,7	100	1 057		
nov 2000	1,3 ± 1,0	8,6 ± 2,4	40,4 ± 4,2	8,6 ± 2,4	3,7 ± 1,6	25,3 ± 3,7	11,6 ± 2,7	0,6 ± 0,6	100	52,0 ± 3,1	15,8 ± 2,2	13,2 ± 2,1	19,1 ± 2,4	100	1 033		
maj 2001	2,3 ± 1,2	8,0 ± 2,2	34,6 ± 3,9	6,8 ± 2,1	3,9 ± 1,6	30,6 ± 3,8	13,1 ± 2,8	0,7 ± 0,7	100	54,0 ± 3,0	16,7 ± 2,3	13,6 ± 2,1	15,7 ± 2,2	100	1 043		
nov 2001	2,6 ± 1,3	6,4 ± 2,1	36,8 ± 4,1	5,3 ± 1,9	3,1 ± 1,5	30,3 ± 3,9	14,9 ± 3,0	0,6 ± 0,6	100	53,6 ± 3,1	16,0 ± 2,3	13,3 ± 2,1	17,1 ± 2,3	100	1 015		

Tabell 17

**Väljarkåren fördelad på parti man skulle rösta på vid undersökningstillfället (Röstningssympati) samt på partisympati i november 2001**

Redovisade skattningar är procenttal samt dubbla standardavvikelsen (ost). Det intervall som bildas av procenttalet ± ost utgör ett 95-procentigt konfidensintervall, dvs ett intervall som med 95% sannolikhet innehåller det riktiga populationsvärdet om inga systematiska fel förekommer

Valt parti i november 2001	Partisympati i november 2001									Ingen sympati Vet ej	Vägrar Ej an- träffad	Hela väljar- kåren
	c	fp	m	kd	mp	s	v	övr				
Centerpartiet	% ost	83,3 4,3	0,8 1,1	0,1 0,2	1,0 1,0	0,0 0,0	0,1 0,1	0,2 0,4	0,0 0,0	1,3 0,5	0,1 0,2	3,1 0,4
Folkpartiet liberalerna	% ost	0,0 0,0	76,6 5,2	0,3 0,3	0,3 0,5	0,0 0,0	0,2 0,2	0,0 0,0	0,0 0,0	1,4 0,5	0,1 0,1	2,6 0,3
Moderata samlingspartiet	% ost	1,0 1,1	2,8 2,0	87,3 1,9	2,1 1,4	1,2 1,6	0,4 0,3	0,0 0,0	9,7 10,4	4,8 1,0	0,3 0,2	12,4 0,7
Kristdemokraterna	% ost	0,3 0,7	1,6 1,5	0,7 0,5	84,0 3,7	0,0 0,0	0,2 0,2	0,0 0,0	0,0 0,0	1,9 0,6	0,1 0,1	4,2 0,4
Miljöpartiet de gröna	% ost	0,3 0,7	0,0 0,0	0,1 0,2	0,0 0,0	75,4 6,5	0,4 0,3	0,5 0,6	0,0 0,0	0,9 0,4	0,0 0,0	1,8 0,3
Socialdemokraterna	% ost	0,3 0,7	1,2 1,3	0,4 0,3	1,0 1,0	1,8 2,0	83,4 1,6	2,3 1,3	3,2 6,2	7,9 1,2	0,4 0,3	22,5 0,9
Vänsterpartiet	% ost	0,3 0,7	0,0 0,0	0,0 0,0	0,3 0,5	1,2 1,6	1,3 0,5	81,7 3,2	0,0 0,0	2,2 0,7	0,2 0,2	5,9 0,5
Övriga partier	% ost	0,0 0,0	0,0 0,0	0,0 0,0	0,3 0,5	0,6 1,2	0,2 0,2	0,5 0,6	71,0 16,0	0,6 0,4	0,0 0,1	0,5 0,1
Blankt	% ost	0,7 0,9	1,6 1,5	1,6 0,7	1,0 1,0	3,0 2,6	1,9 0,6	2,9 1,4	6,5 8,6	9,7 1,3	0,1 0,1	3,1 0,4
Vet ej	% ost	11,6 3,7	15,5 4,5	9,1 1,7	9,4 2,9	16,2 5,6	11,6 1,3	10,9 2,6	9,7 10,4	57,0 2,2	1,7 0,6	18,7 0,8
Uppgift saknas	% ost	2,0 1,6	0,0 0,0	0,5 0,4	0,5 0,7	0,6 1,2	0,3 0,2	0,9 0,8	0,0 0,0	12,3 1,5	96,8 0,8	25,3 0,9
Summa	%	100	100	100	100	100	100	100	100	100	100	100
<b>Antal i urvalet</b>		<b>294</b>	<b>252</b>	<b>1 134</b>	<b>381</b>	<b>167</b>	<b>2 202</b>	<b>558</b>	<b>31</b>	<b>1 905</b>	<b>2 080</b>	<b>9 004</b>

Tabell 18

**Väljarkåren fördelad på uttalad avsikt att delta i riksdagsval (vid undersökningstillfället) samt på valt parti vid 1998 års riksdagsval**

Redovisade skattningar är procenttal samt dubbla standardavvikelsen (ost). Det intervall som bildas av procentalet ± ost utgör ett 95-procentigt konfidensintervall, dvs ett intervall som med 95% sannolikhet innehåller det riktiga populationsvärdet om inga systematiska fel förekommer

Valdeltagande- intresse november 2001	Riksdagsvalet 1998											Hela väljar- kåren	
	Uppgift saknas	c	fp	m	kd	mp	s	v	övr	Ej röstat	Ej röst- berätti- gade*		
Röstar	%	9,7	88,0	79,1	85,0	83,6	81,1	80,5	80,7	65,9	37,2	51,0	60,3
	ost	1,3	3,6	4,2	1,9	3,2	4,9	1,6	3,0	14,0	3,3	4,9	1,0
Röstar kanske	%	3,1	4,9	9,6	6,6	6,8	8,2	8,6	8,8	13,6	20,4	18,6	8,4
	ost	0,8	2,4	3,1	1,3	2,2	3,4	1,1	2,2	10,1	2,7	3,8	0,6
Röstar inte	%	2,2	3,6	4,2	3,1	3,1	7,0	4,0	5,3	9,1	37,3	18,3	7,3
	ost	0,6	2,1	2,1	0,9	1,5	3,2	0,8	1,7	8,5	3,3	3,8	0,5
Vet ej	%	1,1	1,3	1,7	1,3	2,0	1,2	2,9	1,5	9,1	5,2	0,8	2,1
	ost	0,5	1,3	1,3	0,6	1,2	1,4	0,7	0,9	8,5	1,5	0,8	0,3
Vägrar	%	40,2	0,6	2,0	1,8	2,1	0,8	1,9	0,9	–	–	2,3	10,2
	ost	2,1	0,9	1,5	0,7	1,3	1,1	0,6	0,7	–	–	1,5	0,6
Ej anträffad	%	43,8	1,6	3,4	2,2	2,3	1,6	2,1	2,7	2,3	–	9,0	11,7
	ost	2,2	1,4	1,9	0,8	1,3	1,6	0,6	1,2	4,4	–	2,8	0,7
Summa	%	100	100	100	100	100	100	100	100	100	100	100	100
<b>Antal i urvalet</b>		<b>2 018</b>	<b>308</b>	<b>354</b>	<b>1 335</b>	<b>512</b>	<b>244</b>	<b>2 304</b>	<b>658</b>	<b>44</b>	<b>829</b>	<b>398</b>	<b>9 004</b>

\* Som ej röstberättigade räknas de som var för unga



Tabell 19

**Väljarkåren fördelad på parti man skulle rösta på vid undersökningstillfället  
samt på valt parti vid 1998 års val**

Redovisade skattningar är procenttal samt dubbla standardavvikelsen (ost). Det intervall som bildas av procenttalet ± ost utgör ett 95-procentigt konfidensintervall, dvs ett intervall som med 95% sannolikhet innehåller det riktiga populationsvärdet om inga systematiska fel förekommer

Valt parti i november 2001	Riksdagsvalet 1998										Ej röstat	Ej röst- berätti- gade*	Hela väljar- kåren
	Uppgift saknas	c	fp	m	kd	mp	s	v	övr				
Centerpartiet	% ost	0,2 0,2	64,0 5,4	2,5 1,6	1,2 0,6	3,3 1,6	1,6 1,6	0,3 0,2	0,8 0,7	0,0 0,0	2,1 1,0	1,5 1,2	3,1 0,4
Folkpartiet liberalerna	% ost	0,1 0,2	1,9 1,5	41,0 5,1	1,3 0,6	3,5 1,6	2,0 1,8	0,5 0,3	0,2 0,3	4,5 6,2	1,1 0,7	2,8 1,6	2,6 0,3
Moderata samlingspartiet	% ost	0,4 0,3	3,6 2,1	5,4 2,3	67,2 2,5	6,4 2,1	2,9 2,1	1,3 0,5	0,8 0,7	6,8 7,4	7,8 1,8	10,6 3,0	12,4 0,7
Kristdemokraterna	% ost	0,4 0,3	1,9 1,5	2,0 1,5	2,2 0,8	53,7 4,3	2,5 1,9	0,7 0,3	0,8 0,7	0,0 0,0	1,7 0,9	2,3 1,5	4,2 0,4
Miljöpartiet de gröna	% ost	0,1 0,2	0,3 0,6	0,3 0,6	0,3 0,3	0,6 0,7	36,9 6,1	0,7 0,3	1,4 0,9	0,0 0,0	2,1 1,0	3,5 1,8	1,8 0,3
Socialdemokraterna	% ost	1,1 0,5	3,2 2,0	5,9 2,5	3,0 0,9	2,1 1,3	8,2 3,4	68,3 1,9	11,6 2,4	13,6 10,1	20,3 2,7	18,8 3,8	22,5 0,9
Vänsterpartiet	% ost	0,3 0,3	0,6 0,9	0,8 1,0	0,1 0,2	0,0 0,0	6,1 3,0	3,4 0,7	54,6 3,8	2,3 4,4	3,6 1,3	9,5 2,9	5,9 0,5
Övriga partier	% ost	0,0 0,0	0,0 0,0	0,0 0,0	0,1 0,2	0,4 0,5	0,4 0,8	0,4 0,3	1,1 0,8	34,1 14,0	0,5 0,5	1,0 1,0	0,5 0,1
Blankt	% ost	0,6 0,3	1,0 1,1	2,3 1,5	1,8 0,7	2,1 1,3	5,7 2,9	2,1 0,6	2,9 1,3	4,5 6,2	13,6 2,3	6,0 2,3	3,1 0,4
Vet ej	% ost	9,0 1,2	19,8 4,5	33,9 4,9	17,1 2,0	21,9 3,6	29,5 5,7	17,0 1,5	21,0 3,1	25,0 12,8	32,0 3,2	25,4 4,3	18,7 0,8
Uppgift saknas	% ost	87,6 1,4	3,6 2,1	5,9 2,5	5,6 1,2	5,9 2,0	4,1 2,5	5,3 0,9	5,2 1,7	9,1 8,5	15,3 2,5	18,6 3,8	25,3 0,9
Summa	%	100	100	100	100	100	100	100	100	100	100	100	100
<b>Antal i urvalet</b>		<b>2 018</b>	<b>308</b>	<b>354</b>	<b>1 335</b>	<b>512</b>	<b>244</b>	<b>2 304</b>	<b>658</b>	<b>44</b>	<b>829</b>	<b>398</b>	<b>9 004</b>

\* Som ej röstberättigade räknas de som var för unga

Tabell 20

**Väljarkåren fördelad på parti man skulle rösta på vid undersökningstillfället (röstningssympati) i maj 2001 respektive november 2001**

Redovisade skattningar är procenttal samt dubbla standardavvikelsen (ost). Det intervall som bildas av procenttalet ± ost utgör ett 95-procentigt konfidensintervall, dvs ett intervall som med 95% sannolikhet innehåller det riktiga populationsvärdet om inga systematiska fel förekommer

Valt parti november 2001		Valt parti i maj 2001											Hela väljarkåren
		c	fp	m	kd	mp	s	v	övr	vet ej	vägrar	ej anträffad	
Centerpartiet	%	64,0	2,7	0,3	1,2	1,0	0,2	0,3	0,0	1,7	0,6	0,7	3,3
	ost	6,2	2,6	0,4	1,4	1,9	0,2	0,5	0,0	0,7	0,5	0,6	0,5
Folkpartiet liberalerna	%	2,6	61,7	0,9	1,6	2,9	0,6	0,8	0,0	1,6	0,3	0,9	2,6
	ost	2,0	7,8	0,7	1,6	3,2	0,4	0,9	0,0	0,6	0,4	0,7	0,4
Moderata samlingspartiet	%	2,6	4,7	78,8	5,7	0,0	0,6	1,5	4,8	5,7	2,9	5,5	12,3
	ost	2,0	3,4	3,0	2,9	0,0	0,4	1,2	9,1	1,2	1,2	1,6	0,8
Kristdemokraterna	%	2,6	1,3	1,4	69,8	0,0	0,7	0,5	0,0	2,4	1,7	2,1	4,4
	ost	2,0	1,9	0,9	5,8	0,0	0,5	0,7	0,0	0,8	0,9	1,0	0,5
Miljöpartiet de gröna	%	0,4	0,7	0,1	0,0	62,9	0,3	1,8	0,0	1,5	0,3	0,9	1,8
	ost	0,8	1,3	0,3	0,0	9,2	0,3	1,3	0,0	0,6	0,4	0,7	0,3
Socialdemokraterna	%	3,9	6,0	1,9	2,0	6,7	80,4	9,6	4,8	13,5	7,2	9,7	22,7
	ost	2,5	3,8	1,0	1,8	4,8	2,3	2,9	9,1	1,8	1,9	2,1	1,1
Vänsterpartiet	%	0,4	0,0	0,3	0,0	3,8	2,1	68,3	0,0	2,6	1,7	2,2	6,2
	ost	0,8	0,0	0,4	0,0	3,7	0,8	4,6	0,0	0,8	0,9	1,0	0,6
Övriga Partier	%	0,0	0,0	0,3	0,4	1,0	0,1	0,8	61,9	0,7	0,0	0,3	0,6
	ost	0,0	0,0	0,4	0,8	1,9	0,2	0,9	20,8	0,4	0,0	0,4	0,2
Vet ej	%	19,7	20,8	9,9	11,0	18,1	9,5	12,3	28,6	60,3	15,9	12,3	24,1
	ost	5,1	6,5	2,2	3,9	7,4	1,7	3,2	19,3	2,5	2,7	2,3	1,1
Vägrar	%	1,3	0,0	3,6	4,5	1,9	1,9	0,5	0,0	5,8	61,8	8,1	11,0
	ost	1,5	0,0	1,4	2,6	2,6	0,8	0,7	0,0	1,2	3,5	1,9	0,8
Ej anträffad	%	2,6	2,0	2,6	3,7	1,9	3,6	3,8	0,0	4,4	7,8	57,4	11,0
	ost	2,0	2,3	1,2	2,4	2,6	1,1	1,9	0,0	1,1	2,0	3,5	0,8
Summa	%	100	100	100	100	100	100	100	100	100	100	100	100
<b>Antal i urvalet</b>		<b>233</b>	<b>149</b>	<b>699</b>	<b>245</b>	<b>105</b>	<b>1 185</b>	<b>398</b>	<b>21</b>	<b>1 446</b>	<b>723</b>	<b>770</b>	<b>5 974</b>

### Om det varit val idag (november 1972 - november 2001)

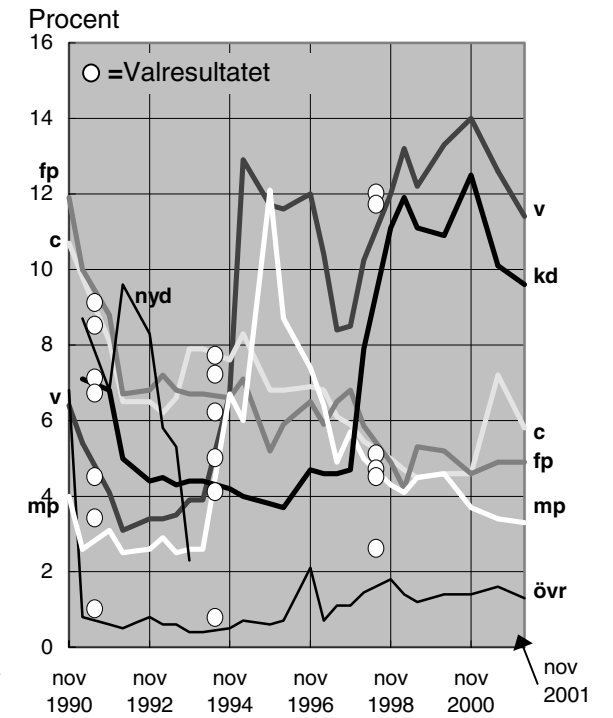
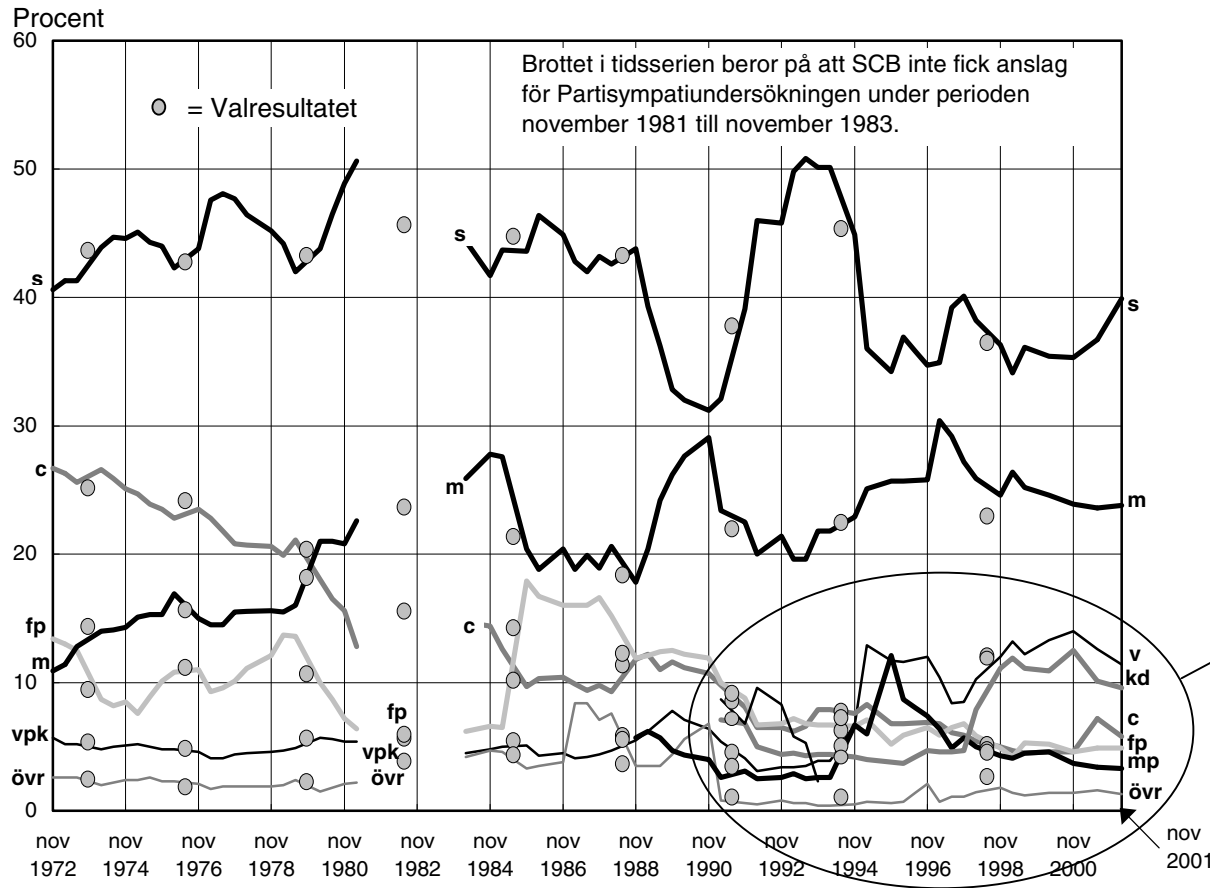

SCB: Partisynpatiundersökningen (PSU)